

行政院主計總處

公務預算處、基金預算處

綜合規劃處、會計決算處、綜合統計處、國勢普查處、主計資訊處

網址：www.dgbas.gov.tw

臺北市忠孝東路一段1號

臺北市廣州街2號

電話：(02)3356-6500

電話：(02)2380-3400

傳真：(02)2380-3644

中華民國108年12月30日下午4時發布，並透過網際網路發送

主辦單位：國勢普查處薪資調查科

新聞聯繫人：郭燕玲科長 電話：(02)2380-3625



108年8月底工業及服務業空缺相關統計結果

本項空缺統計係本(108)年8月底「事業人力僱用狀況調查」統計結果，反映當月底工業及服務業事業單位人力需求狀況。

本調查之「空缺(Job opening)」係指企業已對外或可立即對外公開徵人，但尚未找到適任人員之現有職缺，因此不含遇缺不補或內部遷補之職缺，主要用於呈現當時勞動需求狀況或就業機會。廠商空缺逾半來自員工離職、退休等流動因素，但景氣波動、產業結構改變等經濟面因素亦為影響空缺數變動之重要原因。因此，空缺並不完全等同於缺工。

壹、摘要

- 一、本年8月底工業及服務業空缺數22.1萬個，較上年同月增近8百個。
- 二、製造業空缺數7萬9千個，較上年同月減少1千1百個，其中機械設備製造業減少1千6百個，電子零組件製造業減少1千1百個，電腦、電子產品及光學製品製造業則增2千5百個。
- 三、事務支援人員空缺數較上年同月增加1千8百個，技術員及助理專業人員亦增1千7百個，技藝有關工作人員、機械設備操作及組裝人員則減2千8百個。

貳、統計結果

- 一、本年8月底工業及服務業廠商空缺數22.1萬個，較上年同月增近8百個。

本年8月底工業及服務業空缺數計22.1萬個，較上年同月增近8百個，因應員工流動性需求(含員工退休或遭解僱、資遣之人力補充)造成之空缺增加3千5百個，因組織調整造成之空缺增加2千5百個，季節性人力需求之空缺亦增1千8百個；因工作環境不佳、招募不易造成之

空缺減少 5 千 2 百個，因營運好轉、業務擴增之空缺減少 1 千 3 百個，因現有員工技能不符之空缺亦減 1 千 1 百個。

二、工業及服務業廠商空缺逾 6 成為因應員工流動性需求。

(一)本年 8 月底 22.1 萬個空缺中，以因應員工流動性需求為主，計 13.7 萬個或占 62.1%，因營運好轉、業務擴增者計 4.4 萬個或占 19.9%，兩者合計占 8 成 2。

(二)近 10 年來 8 月底因員工流動性需求之空缺占全體空缺比重多在 5 至 6 成間；業務量增加項目較受景氣影響，空缺占比多介於 2 至 3 成之間。

近10年8月底工業及服務業廠商空缺原因

單位：個

| | 99年 | 100年 | 101年 | 102年 | 103年 | 104年 | 105年 | 106年 | 107年 | 108年 |
|-----------------------|----------------|----------------|----------------|----------------|----------------|----------------|----------------|----------------|----------------|----------------|
| 空缺數 | 193 591 | 192 571 | 178 836 | 190 834 | 241 493 | 203 216 | 213 375 | 225 242 | 220 669 | 221 441 |
| 因應員工流動性需求 | 90 514 | 105 285 | 111 192 | 108 904 | 136 526 | 133 032 | 129 537 | 135 762 | 134 020 | 137 485 |
| 員工退休或遭解僱、資遣之人力補充 | - | - | - | - | - | - | - | - | 15 424 | 12 761 |
| 營運好轉，業務擴增 | 75 501 | 60 478 | 40 760 | 51 125 | 69 592 | 40 125 | 44 160 | 58 395 | 45 337 | 44 084 |
| 季節性人力需求 | 5 826 | 4 731 | 2 683 | 2 929 | 5 072 | 3 859 | 4 119 | 1 967 | 7 463 | 9 267 |
| 所提供之工作環境骯髒、危險、辛勞，招募不易 | 9 377 | 10 494 | 13 434 | 15 941 | 18 422 | 13 071 | 18 796 | 15 312 | 18 522 | 13 369 |
| 組織調整 | 6 523 | 5 769 | 3 990 | 3 576 | 4 565 | 4 445 | 4 511 | 6 415 | 8 590 | 11 102 |
| 現有員工技能不符 | 4 617 | 5 611 | 6 433 | 8 097 | 7 108 | 8 567 | 11 919 | 6 522 | 5 426 | 4 342 |
| 法規限制 | 246 | 147 | 216 | 44 | 91 | 104 | 333 | 769 | 1 087 | 747 |
| 其他 | 987 | 56 | 128 | 218 | 117 | 13 | - | 100 | 224 | 1 045 |
| 較上年同月增減值 | 58 076 | -1 020 | -13 735 | 11 998 | 50 659 | -38 277 | 10 159 | 11 867 | -4 573 | 772 |
| 因應員工流動性需求 | 21 365 | 14 771 | 5 907 | -2 288 | 27 622 | -3 494 | -3 495 | 6 225 | -1 742 | 3 465 |
| 員工退休或遭解僱、資遣之人力補充 | - | - | - | - | - | - | - | - | - | -2 663 |
| 營運好轉，業務擴增 | 31 219 | -15 023 | -19 718 | 10 365 | 18 467 | -29 467 | 4 035 | 14 235 | -13 058 | -1 253 |
| 季節性人力需求 | 285 | -1 095 | -2 048 | 246 | 2 143 | -1 213 | 260 | -2 152 | 5 496 | 1 804 |
| 所提供之工作環境骯髒、危險、辛勞，招募不易 | 6 557 | 1 117 | 2 940 | 2 507 | 2 481 | -5 351 | 5 725 | -3 484 | 3 210 | -5 153 |
| 組織調整 | 606 | - 754 | -1 779 | - 414 | 989 | - 120 | 66 | 1 904 | 2 175 | 2 512 |
| 現有員工技能不符 | -2 321 | 994 | 822 | 1 664 | - 989 | 1 459 | 3 352 | -5 397 | -1 096 | -1 084 |
| 法規限制 | 1 | - 99 | 69 | - 172 | 47 | 13 | 229 | 436 | 318 | - 340 |
| 其他 | 363 | - 931 | 72 | 90 | - 101 | - 104 | - 13 | 100 | 124 | 821 |

註：本表空缺數係依 105 年工業及服務業普查基準校正後之資料。

三、營建工程業空缺數年增 2 千個，製造業則年減 1 千 1 百個。

(一)就行業別觀察，受營建、不動產業景氣較佳影響，8 月底營建工程業空缺 1.3 萬個或占 5.7%，年增 2 千個最多，不動產業空缺 5 千 8 百個或占 2.6%，亦年增 8 百個次之；另金融及保險業因部分公司擴大招募員工，空缺 8 千 4 百個或占 3.8%，年增 7 百個。

(二)製造業空缺 7.9 萬個或占 35.9%，年減 1 千 1 百個最多，各中業空缺增減不一，其中機械設備製造業空缺 7 千 2 百個，年減 1 千 6 百個；電子零組件製造業空缺 1.4 萬個，年減 1 千 1 百個；電腦、電子產品及光學製品製造業空缺 8 千 9 百個，年增 2 千 5 百個。

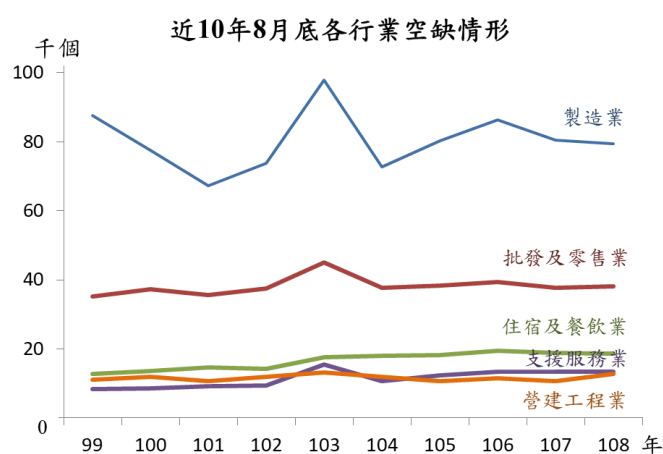

(三)各行業空缺數多與該行業人數規模成正比，以製造業最多，其變動受景氣波動影響較大，例如 99 年、103 年景氣回溫，8 月空缺數分別年增 2.7 萬及 2.4 萬個，104 年下半年景氣低緩，8 月空缺數則年減 2.5 萬個；批發及零售業空缺數居次，住宿及餐飲業則多居第三位，兩者易受國內消費需求影響，惟變動幅度較為平緩。

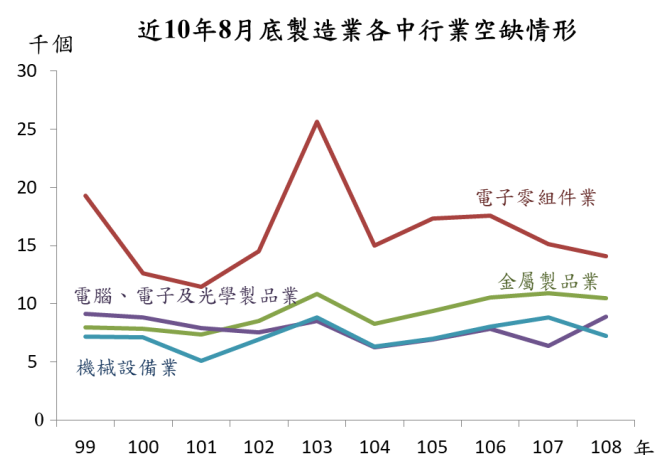

四、事務支援人員、技術員空缺分別年增 1 千 8 百個、1 千 7 百個。

(一)就職類別觀察，事務支援人員空缺 1.9 萬個或占 8.5%，較上年同月增加 1 千 8 百個；技術員及助理專業人員空缺 5.8 萬個或占 26.2%，年增 1 千 7 百個；主管及監督人員空缺 4 千 1 百個或占 1.8%，年增 1 千 1 百個；技藝有關工作人員、機械設備操作及組裝人員空缺 5.7 萬個或占 25.8%，則年減 2 千 8 百個。

(二)觀察近 10 年同期間各職類空缺數，以技藝有關工作人員、機械設備操作及組裝人員受景氣波動影響較大，100 年、103 年及 106 年因景氣較佳，

空缺數分別達 6.7 萬個、8.2 萬個及 6.8 萬個；至技術員及助理專業人員，近 10 年空缺數約介於 4.3 萬個至 5.8 萬個之間，108 年係首次高於技藝有關工作人員、機械設備操作及組裝人員，為各職類之冠。

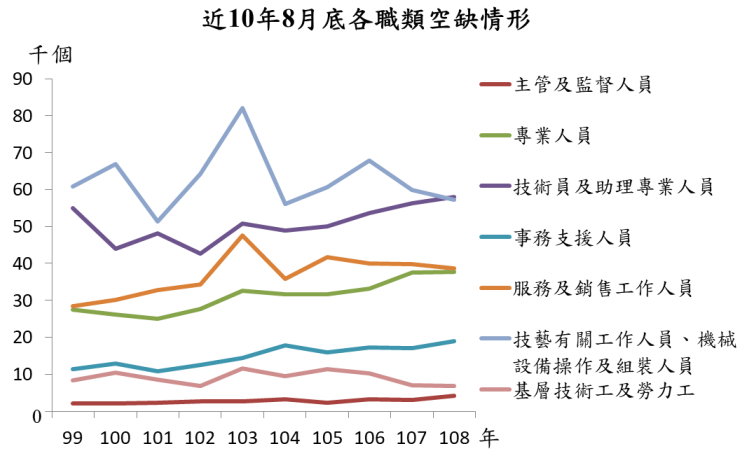

五、本年8月底工業及服務業空缺率 2.70%，較上年同月下降 0.01 個百分點。

108 年 8 月底工業及服務業空缺率 2.70%，較上年同月下降 0.01 個百分點，其中製造業 2.71%，下降 0.03 個百分點；住宿及餐飲業 3.54%，亦降 0.14 個百分點。營建工程業 2.62%，則升 0.36 個百分點；金融及保險業 2.11%，上升 0.16 個百分點；不動產業 4.57%，亦升 0.39 個百分點。另批發及零售業、運輸及倉儲業均與上年持平，分別為 2.18%、2.46%。

六、空缺平均持續時間為 3.9 個月，較上年同月增加 0.2 個月。

近 10 年工業及服務業空缺平均持續時間最長為 101 年 8 月之 5.1 個月，最短為 107 年 8 月之 3.7 個月。本年 8 月工業及服務業廠商空缺平均持續時間為 3.9 個月，較上年同月增加 0.2 個月。各職類中以技藝有關工作人員、機械設備操作及組裝人員之空缺平均持續時間達 4.5 個月最長，技術員及助理專業人員 3.9 個月次之。

空缺平均持續時間

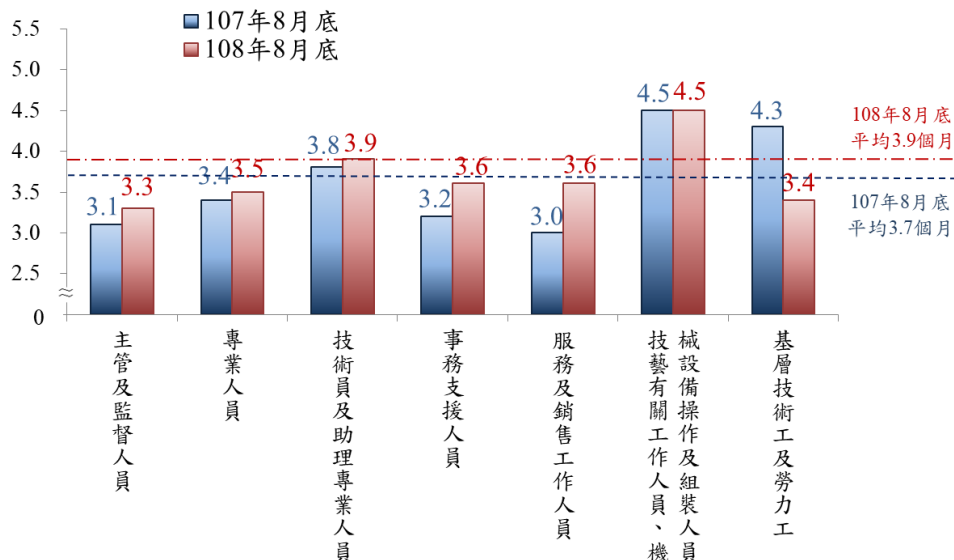

七、學歷條件以高中(職)者占 31.1%最多，工作經驗要求不拘者占 62.3%。

本年 8 月底各職缺學歷條件以高中(職)者占 31.1%最多，大學及以上者亦占 30.1%。按工作經驗觀察，以工作經驗不拘者占 62.3%最多；需要工作經驗之職缺中，以 1 年至未滿 3 年稍具經驗者占 25.6%最多。

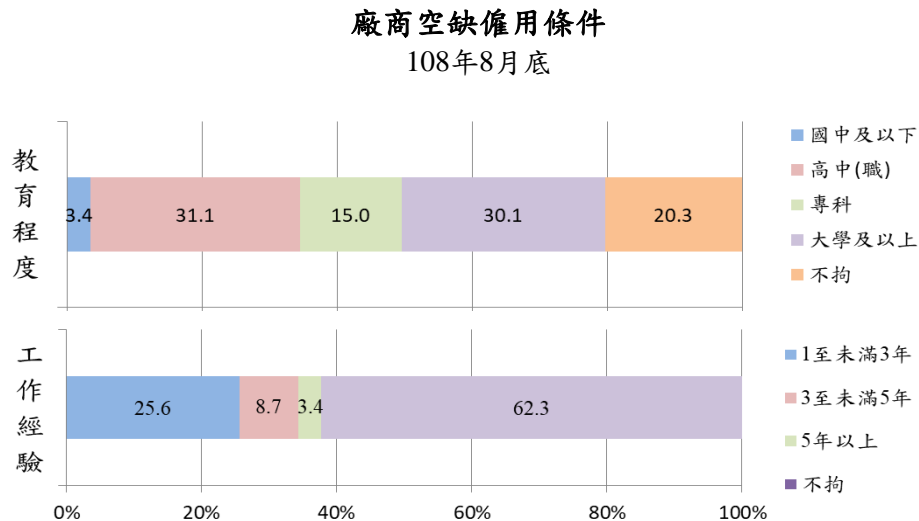

參、名詞說明

一、**空缺**：係指公司確實具有該項工作機會或職缺，已對外或可立即對外公開徵人，但尚未找到適任人員之現有職缺，如擴大營運、增設生產線或有人員退出時，尚待增僱或補充之人員，但不含遇缺不補、內部遷補或派駐海外分廠之職缺。

二、**空缺率**： $\text{空缺率} = [\text{空缺數} / (\text{空缺數} + \text{受僱員工人數})] \times 100\%$ 。

肆、附件

- 表 1 空缺統計相關指標
- 表 2 工業及服務業廠商空缺概況 - 按大行業分
- 表 3 製造業廠商空缺概況 - 按中行業分
- 表 4 工業及服務業廠商空缺概況 - 按職類分
- 表 5 工業及服務業廠商空缺時間
- 表 6 工業及服務業廠商空缺概況 - 按空缺時間分
- 表 7 工業及服務業廠商空缺概況 - 按工作地區分
- 表 8 工業及服務業廠商按月計薪空缺之最低僱用經常性薪資

事業人力僱用狀況調查新聞稿透過網際網路同步發送，相關資訊請查閱網址：
<http://www.stat.gov.tw/np.asp?ctNode=1844&mp=4>。

表 1 空缺統計相關指標

單位：個；%

| | 受僱員工 人數 | 空缺數 | 空缺率 | 失業率 | 求才 利用率 | 受僱員工 進入率 (A) | 受僱員工 退出率 (B) | 受僱員工 流動率 【(A)+(B)】/2 |
|-----------|------------|---------|------|------|-----------|--------------------|--------------------|----------------------------|
| 97年2月(底) | 6 600 169 | 182 352 | 2.69 | 3.94 | 36.04 | 1.97 | 2.32 | 2.15 |
| 97年8月(底) | 6 698 981 | 146 226 | 2.14 | 4.14 | 62.21 | 2.69 | 2.63 | 2.66 |
| 98年2月(底) | 6 447 351 | 117 264 | 1.79 | 5.75 | 47.28 | 1.81 | 2.67 | 2.24 |
| 98年8月(底) | 6 471 815 | 135 515 | 2.05 | 6.13 | 55.17 | 2.76 | 2.40 | 2.58 |
| 99年2月(底) | 6 563 065 | 161 809 | 2.41 | 5.76 | 48.86 | 2.16 | 2.42 | 2.29 |
| 99年8月(底) | 6 746 128 | 193 591 | 2.79 | 5.17 | 53.93 | 3.14 | 2.93 | 3.04 |
| 100年2月(底) | 6 824 193 | 234 860 | 3.33 | 4.69 | 43.51 | 2.34 | 2.44 | 2.39 |
| 100年8月(底) | 6 987 678 | 192 571 | 2.68 | 4.45 | 65.95 | 3.10 | 2.93 | 3.02 |
| 101年2月(底) | 7 017 065 | 203 374 | 2.82 | 4.25 | 50.37 | 2.35 | 2.32 | 2.34 |
| 101年8月(底) | 7 108 583 | 178 836 | 2.45 | 4.40 | 72.93 | 2.67 | 2.51 | 2.59 |
| 102年2月(底) | 7 130 453 | 188 783 | 2.58 | 4.24 | 52.48 | 1.89 | 2.13 | 2.01 |
| 102年8月(底) | 7 239 537 | 190 834 | 2.57 | 4.33 | 60.16 | 2.82 | 2.61 | 2.72 |
| 103年2月(底) | 7 292 643 | 215 638 | 2.87 | 4.09 | 46.22 | 2.31 | 2.35 | 2.33 |
| 103年8月(底) | 7 433 840 | 241 493 | 3.15 | 4.08 | 66.90 | 2.94 | 2.67 | 2.81 |
| 104年2月(底) | 7 462 386 | 242 492 | 3.15 | 3.69 | 52.27 | 1.87 | 2.16 | 2.02 |
| 104年8月(底) | 7 570 909 | 203 216 | 2.61 | 3.90 | 59.85 | 2.64 | 2.51 | 2.58 |
| 105年2月(底) | 7 584 504 | 209 873 | 2.69 | 3.95 | 54.81 | 1.86 | 2.06 | 1.96 |
| 105年8月(底) | 7 666 634 | 213 375 | 2.71 | 4.08 | 65.02 | 2.67 | 2.51 | 2.59 |
| 106年2月(底) | 7 701 467 | 238 574 | 3.00 | 3.85 | 54.41 | 2.12 | 2.21 | 2.17 |
| 106年8月(底) | 7 808 479 | 225 242 | 2.80 | 3.89 | 68.20 | 2.76 | 2.63 | 2.70 |
| 107年2月(底) | 7 824 701 | 250 308 | 3.10 | 3.70 | 62.62 | 1.85 | 2.18 | 2.02 |
| 107年8月(底) | 7 907 536 | 220 669 | 2.71 | 3.87 | 69.97 | 2.81 | 2.71 | 2.76 |
| 108年2月(底) | 7 918 709 | 232 581 | 2.85 | 3.72 | 58.64 | 1.88 | 2.16 | 2.02 |
| 108年8月(底) | 7 993 822 | 221 441 | 2.70 | 3.89 | 63.56 | 2.75 | 2.70 | 2.73 |

註：1.本表受僱員工人數、空缺數、空缺率、進入率、退出率及流動率係依105年工業及服務業普查基準校正後之資料。

2.求才利用率資料來源為勞動部勞動力發展署，係指求才僱用人數占求才人數之百分比。

3.受僱員工及空缺統計涵蓋範圍自民國98年1月起納入「教育服務業（僅含其他教育及教育輔助服務業）」。

表2 工業及服務業廠商空缺概況 - 按大行業分

單位：個；%

| | 空缺數 | | | 空缺率 | | |
|--------------|----------------|----------------|----------------|-------------|-------------|-------------|
| | 106年 8月底 | 107年 8月底 | 108年 8月底 | 106年 8月底 | 107年 8月底 | 108年 8月底 |
| 總計 | 225 242 | 220 669 | 221 441 | 2.80 | 2.71 | 2.70 |
| 工業部門 | 98 808 | 94 911 | 94 329 | 2.86 | 2.73 | 2.70 |
| 礦業及土石採取業 | 52 | 43 | 35 | 1.47 | 1.21 | 1.00 |
| 製造業 | 86 446 | 80 550 | 79 482 | 2.97 | 2.74 | 2.71 |
| 電力及燃氣供應業 | 80 | 2 242 | 1 354 | 0.25 | 6.55 | 4.00 |
| 用水供應及污染整治業 | 680 | 1 354 | 757 | 2.07 | 3.96 | 2.20 |
| 營建工程業 | 11 550 | 10 722 | 12 701 | 2.44 | 2.26 | 2.62 |
| 服務業部門 | 126 434 | 125 758 | 127 112 | 2.76 | 2.71 | 2.69 |
| 批發及零售業 | 39 433 | 37 784 | 38 155 | 2.30 | 2.18 | 2.18 |
| 運輸及倉儲業 | 7 079 | 7 623 | 7 677 | 2.31 | 2.46 | 2.46 |
| 住宿及餐飲業 | 19 484 | 18 926 | 18 641 | 3.86 | 3.68 | 3.54 |
| 資訊及通訊傳播業 | 7 695 | 7 426 | 7 323 | 3.32 | 3.13 | 3.02 |
| 金融及保險業 | 6 372 | 7 704 | 8 393 | 1.63 | 1.95 | 2.11 |
| 不動產業 | 4 536 | 5 017 | 5 798 | 3.78 | 4.18 | 4.57 |
| 專業、科學及技術服務業 | 8 304 | 8 259 | 8 691 | 3.04 | 2.95 | 3.03 |
| 支援服務業 | 13 469 | 13 419 | 13 286 | 3.33 | 3.27 | 3.17 |
| 教育服務業 | 1 805 | 1 604 | 1 548 | 2.51 | 2.21 | 2.11 |
| 醫療保健業 | 10 191 | 10 321 | 10 048 | 2.76 | 2.71 | 2.55 |
| 藝術、娛樂及休閒服務業 | 2 401 | 2 513 | 2 250 | 3.29 | 3.36 | 3.01 |
| 其他服務業 | 5 665 | 5 162 | 5 302 | 4.74 | 4.34 | 4.43 |

註：本表空缺數係依105年工業及服務業普查基準校正後之資料。

表3 製造業廠商空缺概況 - 按中行業分

單位：個；%

| | 空缺數 | | | 空缺率 | | |
|-----------------|---------------|---------------|---------------|-------------|-------------|-------------|
| | 106年 8月底 | 107年 8月底 | 108年 8月底 | 106年 8月底 | 107年 8月底 | 108年 8月底 |
| 製造業 | 86 446 | 80 550 | 79 482 | 2.97 | 2.74 | 2.71 |
| 食品製造業 | 4 386 | 3 643 | 3 797 | 3.32 | 2.74 | 2.78 |
| 飲料及菸草製造業 | 274 | 513 | 381 | 1.66 | 3.09 | 2.34 |
| 紡織業 | 3 681 | 3 366 | 3 185 | 3.23 | 3.05 | 3.01 |
| 成衣及服飾品製造業 | 839 | 541 | 661 | 2.02 | 1.31 | 1.63 |
| 皮革毛皮及其製品製造業 | 447 | 272 | 271 | 1.94 | 1.18 | 1.20 |
| 木竹製品製造業 | 294 | 336 | 191 | 1.71 | 1.96 | 1.12 |
| 紙漿、紙及紙製品製造業 | 1 636 | 1 606 | 1 510 | 3.21 | 3.17 | 2.95 |
| 印刷及資料儲存媒體複製業 | 996 | 1 019 | 812 | 1.62 | 1.69 | 1.38 |
| 石油及煤製品製造業 | 12 | 12 | 64 | 0.11 | 0.10 | 0.55 |
| 化學材料製造業 | 1 566 | 1 352 | 1 107 | 2.31 | 1.93 | 1.59 |
| 化學製品製造業 | 1 759 | 1 432 | 1 457 | 3.21 | 2.59 | 2.66 |
| 藥品及醫用化學製品製造業 | 1 313 | 1 163 | 1 299 | 4.07 | 3.55 | 3.80 |
| 橡膠製品製造業 | 1 190 | 1 250 | 1 128 | 2.93 | 3.02 | 2.71 |
| 塑膠製品製造業 | 4 584 | 3 918 | 3 650 | 3.20 | 2.74 | 2.54 |
| 非金屬礦物製品製造業 | 2 482 | 2 301 | 2 439 | 3.33 | 3.05 | 3.27 |
| 基本金屬工業 | 3 927 | 3 336 | 3 754 | 3.44 | 2.88 | 3.22 |
| 金屬製品製造業 | 10 519 | 10 880 | 10 468 | 3.00 | 3.07 | 2.95 |
| 電子零組件製造業 | 17 551 | 15 141 | 14 090 | 2.73 | 2.34 | 2.20 |
| 電腦、電子產品及光學製品製造業 | 7 840 | 6 386 | 8 878 | 3.43 | 2.82 | 3.77 |
| 電力設備製造業 | 3 940 | 4 296 | 4 096 | 3.15 | 3.37 | 3.19 |
| 機械設備製造業 | 8 030 | 8 833 | 7 220 | 3.28 | 3.52 | 2.90 |
| 汽車及其零件製造業 | 2 644 | 2 250 | 2 437 | 3.00 | 2.55 | 2.80 |
| 其他運輸工具及其零件製造業 | 1 770 | 2 265 | 2 063 | 2.32 | 2.89 | 2.62 |
| 家具製造業 | 439 | 465 | 547 | 1.52 | 1.59 | 1.80 |
| 其他製造業 | 3 125 | 3 246 | 3 000 | 3.59 | 3.64 | 3.36 |
| 產業用機械設備維修及安裝業 | 1 202 | 728 | 977 | 2.74 | 1.56 | 2.06 |

註：同表2。

表4 工業及服務業廠商空缺概況—按職類分

單位：個；%

| | 106年8月底 | | 107年8月底 | | 108年8月底 | |
|----------------------|----------------|---------------|----------------|---------------|----------------|---------------|
| | 空缺數 | 結構 | 空缺數 | 結構 | 空缺數 | 結構 |
| 總計 | 225 242 | 100.00 | 220 669 | 100.00 | 221 441 | 100.00 |
| 主管及監督人員 | 3 185 | 1.41 | 2 953 | 1.34 | 4 090 | 1.85 |
| 專業人員 | 33 214 | 14.75 | 37 471 | 16.98 | 37 706 | 17.03 |
| 技術員及助理專業人員 | 53 625 | 23.81 | 56 376 | 25.55 | 58 042 | 26.21 |
| 事務支援人員 | 17 308 | 7.68 | 17 122 | 7.76 | 18 929 | 8.55 |
| 服務及銷售工作人員 | 39 999 | 17.76 | 39 732 | 18.01 | 38 719 | 17.49 |
| 技藝有關工作人員、機械設備操作及組裝人員 | 67 752 | 30.08 | 59 953 | 27.17 | 57 182 | 25.82 |
| 基層技術工及勞力工 | 10 159 | 4.51 | 7 062 | 3.20 | 6 773 | 3.06 |

註：同表2。

表5 工業及服務業廠商空缺時間

單位：月

| | 104年 | 105年 | 106年 | 107年 | 108年 | 較上年 同月底 增減 |
|----------------------|------------|------------|------------|------------|------------|------------------|
| | 8月底 | 8月底 | 8月底 | 8月底 | 8月底 | |
| 總計 | 4.2 | 4.5 | 4.1 | 3.7 | 3.9 | 0.2 |
| 主管及監督人員 | 3.9 | 3.1 | 4.2 | 3.1 | 3.3 | 0.2 |
| 專業人員 | 3.9 | 4.1 | 3.4 | 3.4 | 3.5 | 0.1 |
| 技術員及助理專業人員 | 3.6 | 4.5 | 4.2 | 3.8 | 3.9 | 0.1 |
| 事務支援人員 | 3.8 | 3.3 | 3.0 | 3.2 | 3.6 | 0.4 |
| 服務及銷售工作人員 | 4.5 | 4.5 | 3.7 | 3.0 | 3.6 | 0.6 |
| 技藝有關工作人員、機械設備操作及組裝人員 | 4.6 | 5.1 | 4.7 | 4.5 | 4.5 | 0.0 |
| 基層技術工及勞力工 | 4.8 | 4.6 | 4.5 | 4.3 | 3.4 | -0.9 |

表6 工業及服務業廠商空缺概況—按空缺時間分

單位：個；%

| | 104年 | 105年 | 106年 | 107年 | 108年 |
|------------|----------------|----------------|----------------|----------------|----------------|
| | 8月底 | 8月底 | 8月底 | 8月底 | 8月底 |
| 空缺數 | 203 216 | 213 375 | 225 242 | 220 669 | 221 441 |
| 1個月 | 41 311 | 47 015 | 59 925 | 67 430 | 66 046 |
| 2~3個月 | 85 829 | 83 132 | 91 222 | 84 946 | 88 562 |
| 4~6個月 | 44 930 | 37 990 | 37 105 | 36 925 | 28 095 |
| 7個月以上 | 31 146 | 45 238 | 36 990 | 31 368 | 38 738 |
| 結構比 | 100.00 | 100.00 | 100.00 | 100.00 | 100.00 |
| 1個月 | 20.33 | 22.03 | 26.60 | 30.56 | 29.83 |
| 2~3個月 | 42.24 | 38.96 | 40.50 | 38.49 | 39.99 |
| 4~6個月 | 22.11 | 17.80 | 16.47 | 16.73 | 12.69 |
| 7個月以上 | 15.33 | 21.20 | 16.42 | 14.21 | 17.49 |

註：同表2。

表7 工業及服務業廠商空缺概況—按工作地區分

單位：個；%

| | 106年8月底 | | 107年8月底 | | 108年8月底 | |
|----------------------------|----------------|---------------|----------------|---------------|----------------|---------------|
| | 空缺數 | 結構 | 空缺數 | 結構 | 空缺數 | 結構 |
| 空缺數 | 225 242 | 100.00 | 220 669 | 100.00 | 221 441 | 100.00 |
| 北部地區 | 120 705 | 53.59 | 117 439 | 53.22 | 122 030 | 55.11 |
| 中部地區 | 51 717 | 22.96 | 50 925 | 23.08 | 46 556 | 21.02 |
| 南部地區 | 50 385 | 22.37 | 49 123 | 22.26 | 49 246 | 22.24 |
| 東部地區 | 2 358 | 1.05 | 2 711 | 1.23 | 3 543 | 1.60 |
| 其他地區 (包括金門、馬祖、跨兩個及以上縣市) | 77 | 0.03 | 471 | 0.21 | 66 | 0.03 |

註：1.同表2。

2.北部地區：臺北市、新北市、桃園市、基隆市、宜蘭縣、新竹市、新竹縣。

中部地區：臺中市、苗栗縣、彰化縣、南投縣、雲林縣。

南部地區：高雄市、臺南市、嘉義市、嘉義縣、屏東縣、澎湖縣。

東部地區：花蓮縣、臺東縣。

其他地區：例如營造業工程人員上班地點隨營建工程地點而有所不同，歸入其他地區。

表8 工業及服務業廠商按月計薪空缺之最低僱用經常性薪資

單位：元

| | 99年 8月底 | 100年 8月底 | 101年 8月底 | 102年 8月底 | 103年 8月底 | 104年 8月底 | 105年 8月底 | 106年 8月底 | 107年 8月底 | 108年 8月底 |
|--------------------------|---------------|---------------|---------------|---------------|---------------|---------------|---------------|---------------|---------------|---------------|
| 總平均 | 25 619 | 26 259 | 26 809 | 26 693 | 27 337 | 27 947 | 28 329 | 29 986 | 31 615 | 32 670 |
| 主管及監督人員 | 46 953 | 52 980 | 46 721 | 46 863 | 47 940 | 43 147 | 50 745 | 50 876 | 55 558 | 54 108 |
| 專業人員 | 35 193 | 37 441 | 36 978 | 35 953 | 37 408 | 36 870 | 38 046 | 40 988 | 42 444 | 43 904 |
| 技術員及助理專業人員 | 25 102 | 26 054 | 25 793 | 26 342 | 27 659 | 27 329 | 27 823 | 29 325 | 30 064 | 31 519 |
| 事務支援人員 | 23 646 | 23 273 | 24 305 | 25 545 | 24 866 | 25 311 | 25 374 | 26 695 | 27 929 | 28 393 |
| 服務及銷售工作人員 | 21 067 | 22 298 | 22 576 | 22 952 | 23 946 | 24 769 | 24 972 | 27 205 | 27 271 | 27 887 |
| 技藝有關工作人員、機械 設備操作及組裝人員 | 21 129 | 22 366 | 23 533 | 23 295 | 23 706 | 24 826 | 25 338 | 26 052 | 27 893 | 28 460 |
| 基層技術工及勞力工 | 20 558 | 20 218 | 20 879 | 21 912 | 22 208 | 22 358 | 22 589 | 22 915 | 23 948 | 24 669 |

註：本表總平均係各職類空缺最低僱用薪資之加權平均，易受各職類空缺數多寡影響，應用時宜審慎。