

# 從農業普查 看農家婦女角色之轉變

國勢普查處農業普查科  
報告人：陳維德研究員



# 報告大綱



前言



主要統計結果



結論

# 壹

## 前言

- **聯合國之消除對婦女一切形式歧視公約**

第14條「農村婦女」闡明農村婦女之重要性，各國政府應採取一切適當措施，保證農村婦女適用公約的各項規定

- **聯合國《2010年世界女性的趨勢與統計數據》**

各國需蒐集完善的性別統計資訊，才得以在合理可靠基礎下，創建適宜農村婦女的政策與行動方案

- **聯合國糧農組織2010年、2020年《世界農業普查方案》**

各國農業普查應適度納入性別統計概念，以衡量婦女在農業中所扮演的角色與貢獻

# 壹

## 前言

### 研究背景

#### 傳統農業經營

男性為主、女性為輔，婦女的農務工作貢獻常被低估或忽略，猶如無聲的配角。

### 研究目的

以行政院主計總處近3次農林漁牧業普查資料，探討我國農家婦女角色及地位之轉變，及對農業發展之貢獻

## 2010年全球農業勞動人口

18.8億人

57.3%

▲66.5%

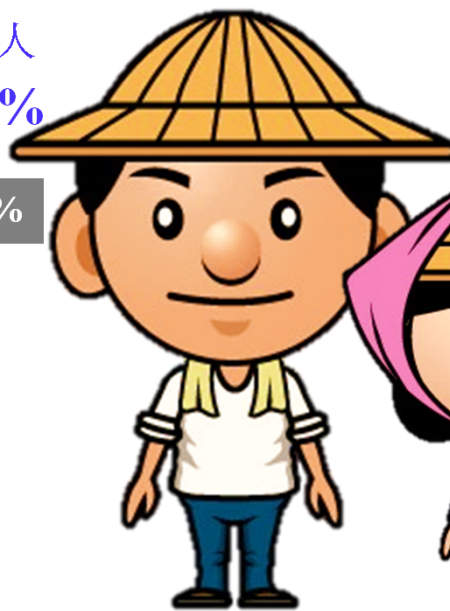

■ 較1980年增減率

14.0億人

42.7%

▲83.1%



資料來源：聯合國糧食及農業組織。

貳

## 主要統計結果

農業  
經營

勞動  
參與

家庭  
角色

# 農業經營

## 女性經營管理者人數漸增已破2成

### 農家經營管理者人數按性別分

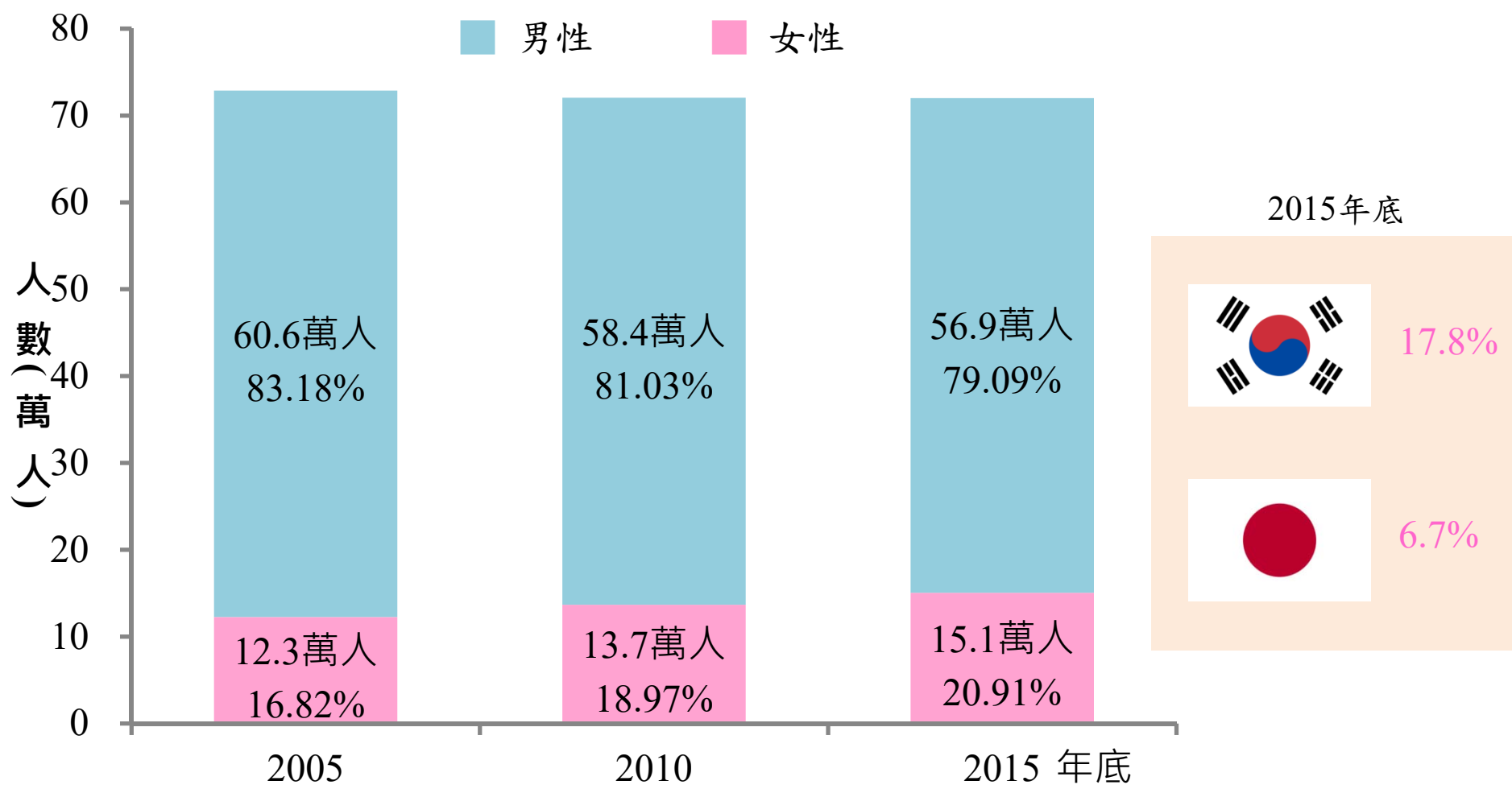

資料來源：行政院主計總處「農林漁牧業普查」。

# 農業經營

## 女性經營管理者之主要經營種類

### 農家女性經營管理者占比按主要經營種類分

2015年底

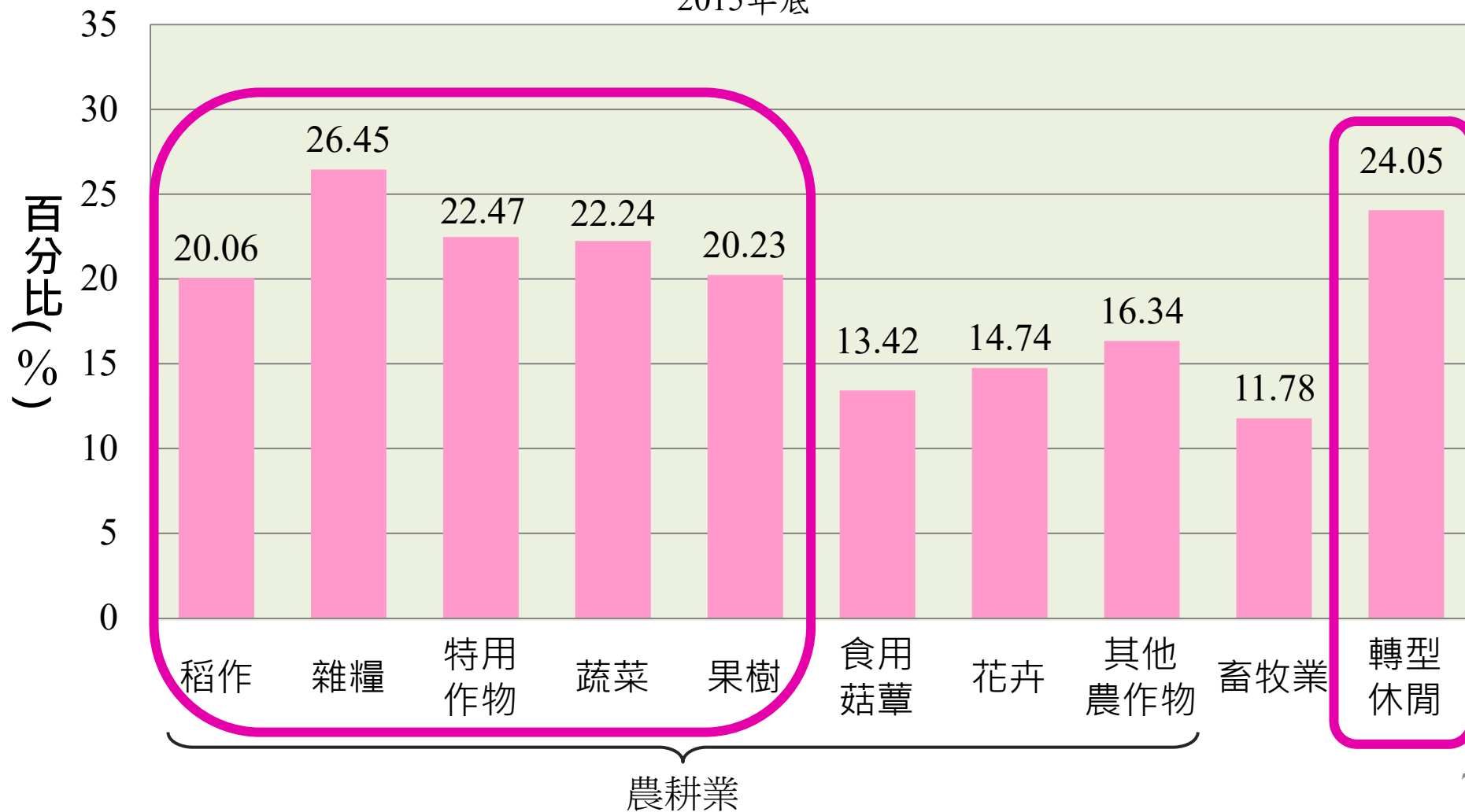

# 農業經營

## 2015年經營管理者特性按性別分

男性經營管理者平均年齡

**62.79**歲

較2005年 ▲2.16歲



高中(職)及以上  
教育程度比率

**36.01%**

▲14.41百分點



平均工作日數

**86**日

▼17日



經營可耕作地平均面積

**0.75**公頃

▼0.01公頃



平均農牧業銷售服務收入

**46.3**萬元

▲61.89%

女性經營管理者平均年齡

**66.29**歲

較2005年 ▲2.27歲



高中(職)及以上  
教育程度比率

**19.76%**

▲10.23百分點



平均工作日數

**69**日

▼13日



經營可耕作地平均面積

**0.58**公頃

▼0.05公頃



平均農牧業銷售服務收入

**28.6**萬元

▲60.67%



## 農業經營

## 女性投入友善耕作比率較高

### 農家男、女性經營管理者之生產農作物面積友善耕作比率

	男性		女性	
	生產農作物面積(公頃)	友善耕作面積比率(%)	生產農作物面積(公頃)	友善耕作面積比率(%)
2005年底	379 870	7.93	57 032	12.13
2010年底	367 523	8.77	61 951	12.80
2015年底	391 780	10.07	76 629	14.13

資料來源：行政院主計總處「農林漁牧業普查」。

註：友善耕作面積比率係指栽培農作物期間不使用化學肥料及合成農藥之可耕作地面積占生產農作物面積比率。

# 農業經營

## 女性投入友善耕作之主要經營種類

### 女性經營管理者採友善耕作按主要經營種類分

2015年底

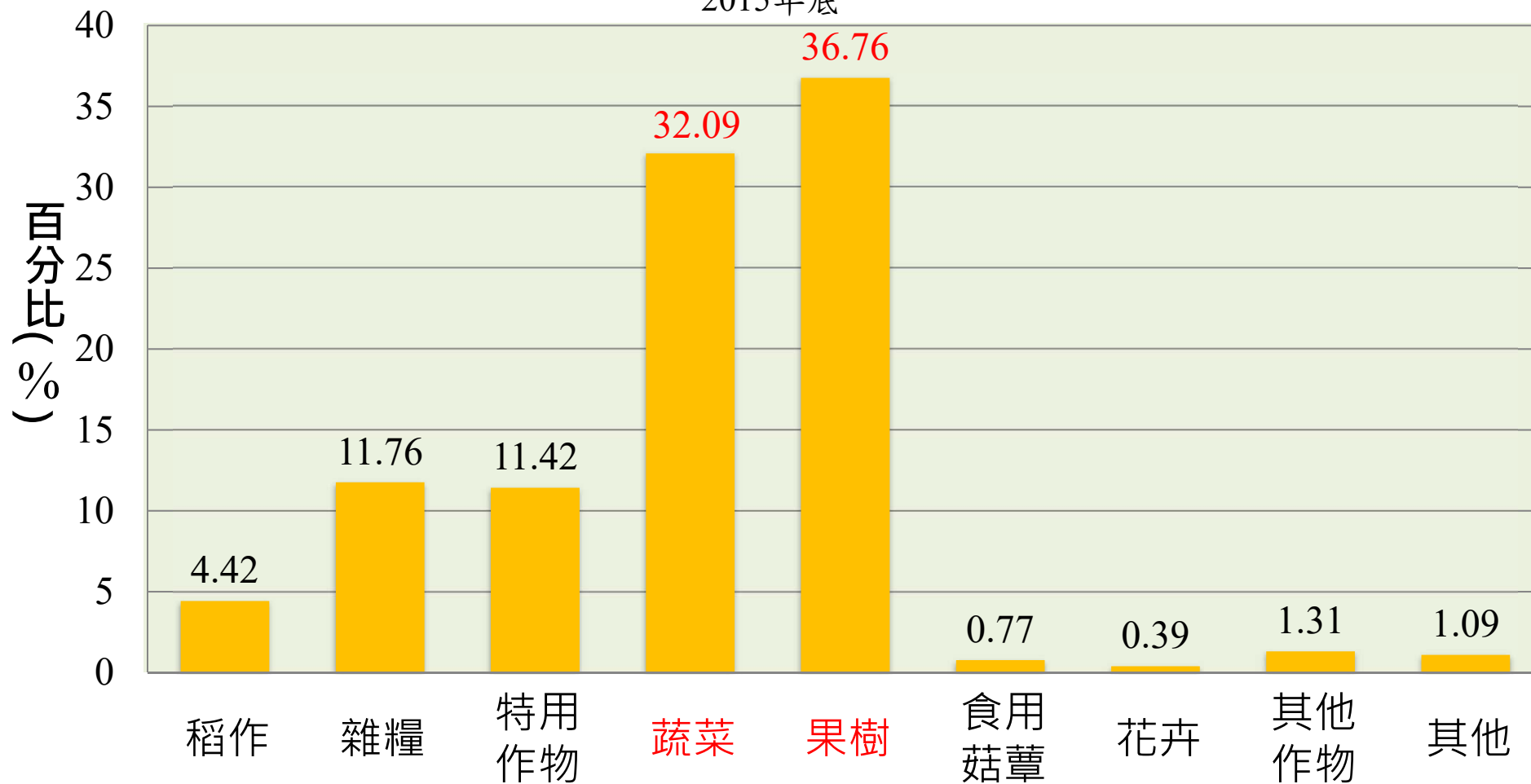

# 勞動參與

為掌握農家婦女於管理農業活動之貢獻，2015年普查依據聯合國糧農組織於「2010年世界農業普查方案」建議，調整農牧業身分分類，以反映農家人力之性別分工及決策情形

十二、104年底戶內滿15歲以上人口的特性與工作狀況為何？

① 稱謂	1	2	3
	戶長		
② 性別 (代號) 1.男 2.女	<input type="checkbox"/>	<input type="checkbox"/>	<input type="checkbox"/>
③ 出生年次 (民國年)	<input type="checkbox"/> <input type="checkbox"/>	<input type="checkbox"/> <input type="checkbox"/>	<input type="checkbox"/> <input type="checkbox"/>
④ 教育程度 (代號)	<input type="checkbox"/>	<input type="checkbox"/>	<input type="checkbox"/>
⑤ 農牧業身分 (代號) (指揮者限填1人)	<input type="checkbox"/>	<input type="checkbox"/>	<input type="checkbox"/>
⑥ 從農年資 (代號)	<input type="checkbox"/>	<input type="checkbox"/>	<input type="checkbox"/>
⑦ 104年全年從事自家農牧業工作日數 (代號) (8小時為1日)	<input type="checkbox"/>	<input type="checkbox"/>	<input type="checkbox"/>
⑧ 104年全年主要工作狀況 (代號)	<input type="checkbox"/>	<input type="checkbox"/>	<input type="checkbox"/>

⑤ 農牧業身分代號
1. 指揮者
2. 決策關係人
3. 決策關係人兼承接者
4. 承接者
5. 非上述者

◆ **決策關係人**：係指該戶農牧業工作指揮者以外之其他戶內成員，若有共同參與農事作業決策，即為該戶農牧業工作之決策關係人

◆ **決策關係人兼承接者**：係指戶內成員為該戶農牧業工作之決策關係人，未來亦會承接該戶農牧業工作

# 勞動參與

## 女性積極參與農事決策過程， 惟在經營權繼承仍屬弱勢

### 農家自家人力按從農身分及性別分

2015年底

#### 經營管理者

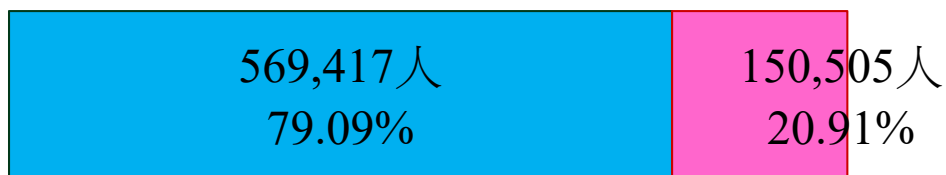

#### 決策關係人



#### 承接者

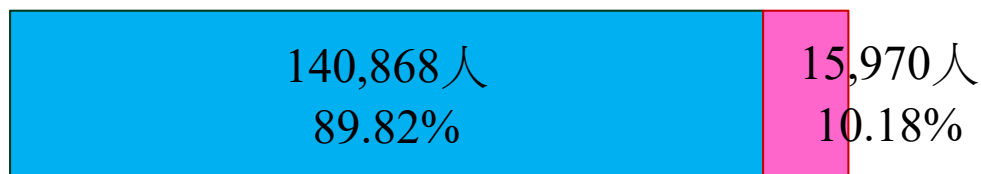

# 勞動參與

## 農牧業僱用人力之女性占比逾6成

### 農家之農牧業勞動力運用情形

2015年底

	合計 (人)	男性 (人)	女性 (人)	占比 (%)
自家人力	1 399 388	850 352	549 036	39.23
經營管理者	719 922	569 417	150 505	20.91
其他自家農業工作者	679 466	280 935	398 531	58.65
僱用人力	137 901	54 173	83 728	60.72

資料來源：行政院主計總處「農林漁牧業普查」。

# 勞動參與

## 僱用人力之女性占比 以食用菇蕈、花卉較高

### 農家僱用人力之性別結構

2015年底

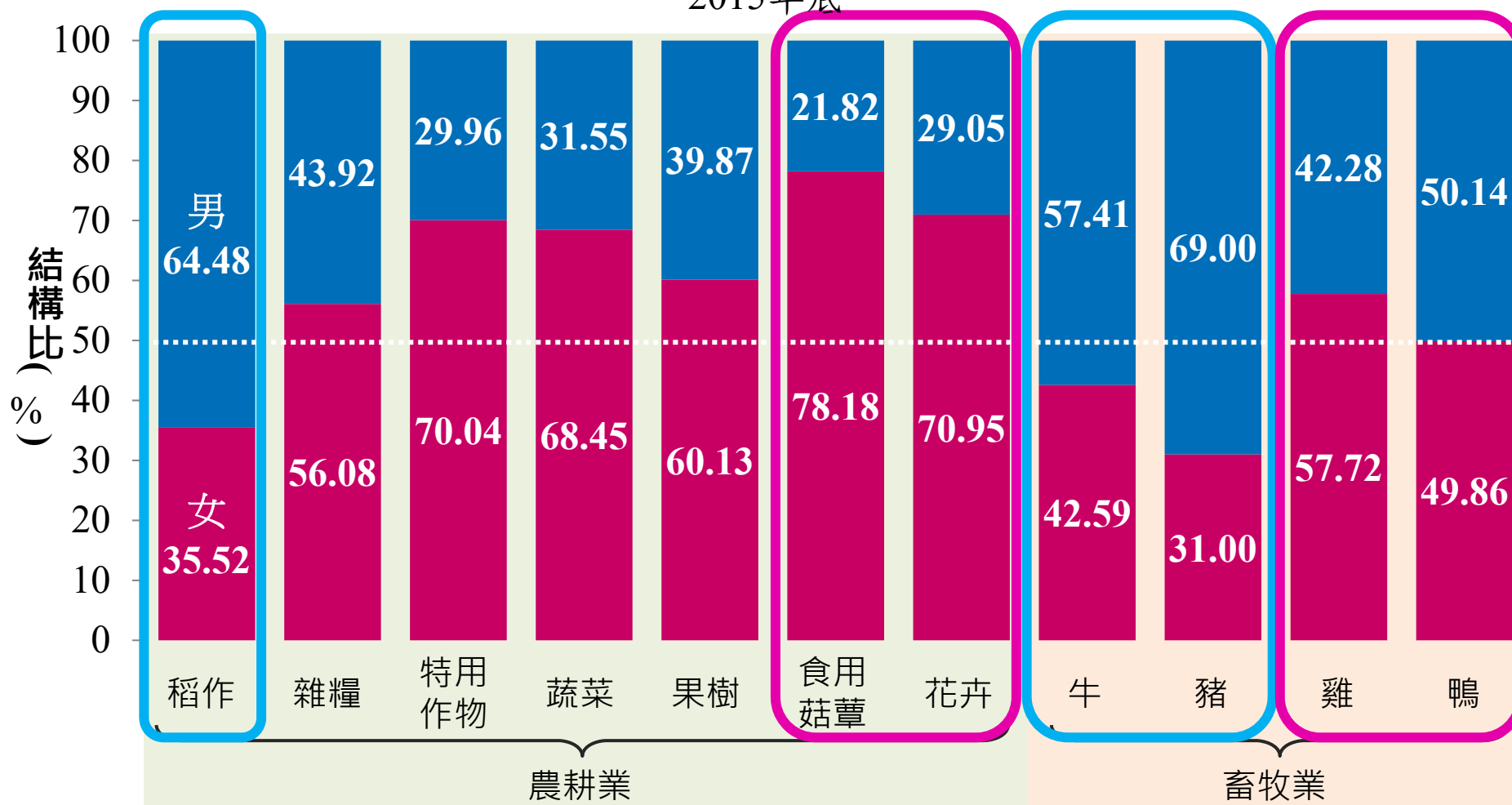

資料來源：行政院主計總處「農林漁牧業普查」。

# 家庭分工

## 農家女性投入職場及農務程度漸深

### 農家戶內15歲以上人口按性別分

單位：人

	合計	男性	女性
2005年底	2 708 270	1 425 085	1 283 185
2010年底	2 403 865	1 269 606	1 134 259
2015年底	2 309 678	1 241 883	1 067 795

資料來源：行政院主計總處「農林漁牧業普查」。

# 家庭分工

## 農家女性投入職場及農務程度漸深

農家戶內15歲以上女性人口按年齡及全年主要工作狀況分

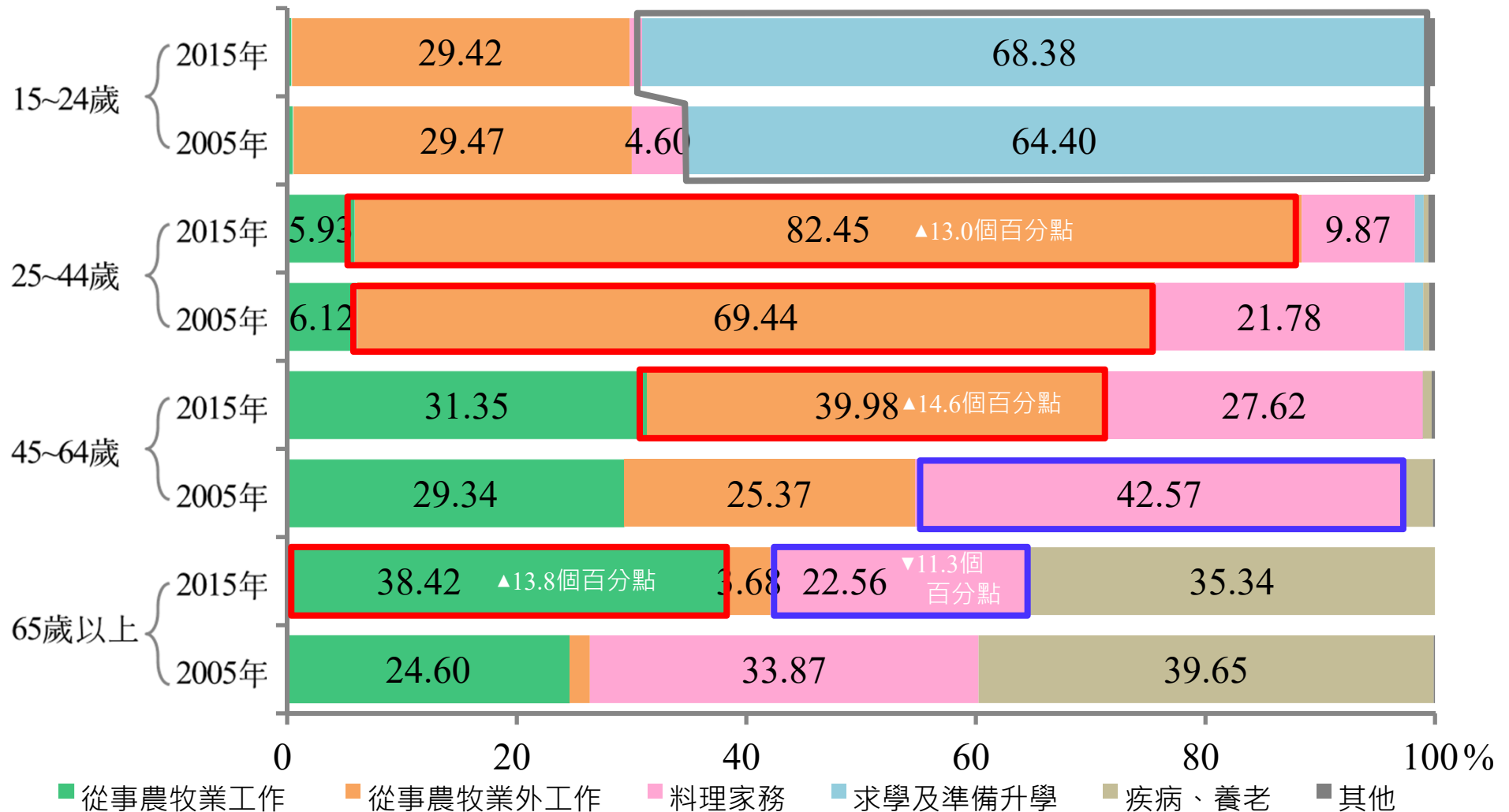

資料來源：行政院主計總處「農林漁牧業普查」。



# 參

## 結 論

- 我國農家婦女投入自家農牧業工作人數占比雖僅佔4成，但女性參與農業經營決策、勞動生產及家庭照顧等貢獻愈趨重要。
- 109年農林漁牧業普查持續強化性別統計，新增家庭生計負責人以及按性別查填外僱人力等問項，掌握農村婦女在家計、農務勞動的貢獻，供為相關政策參考與應用。





109年  
農林漁牧業 普查

農業普查來關心 農業傳承有信心

110年5月1日至6月30日



# 報告完畢 敬請指教

