

壹、農牧業

1-1. 農牧業家數分布圖

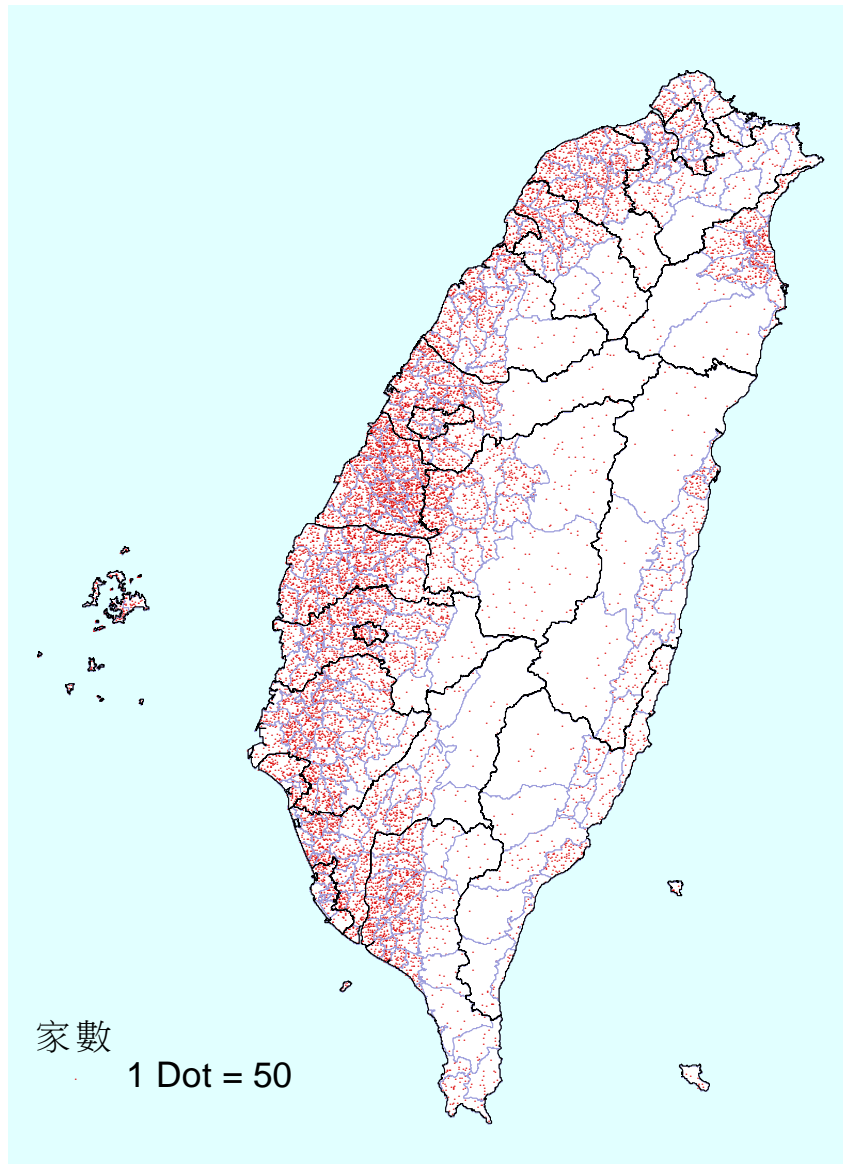

- 農牧業家數為76萬8,086家。
- 農牧業家數以中部地區及南部地區之縣市分布較多，東部地區分布較少。

1-2. 89年、94年農牧業家數變動圖

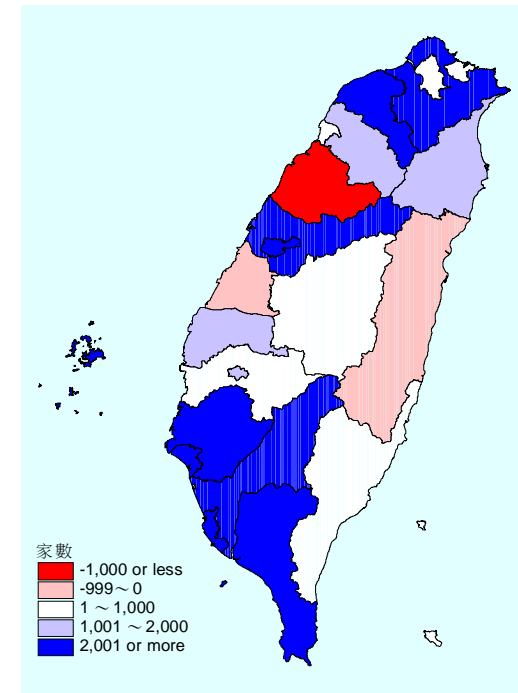
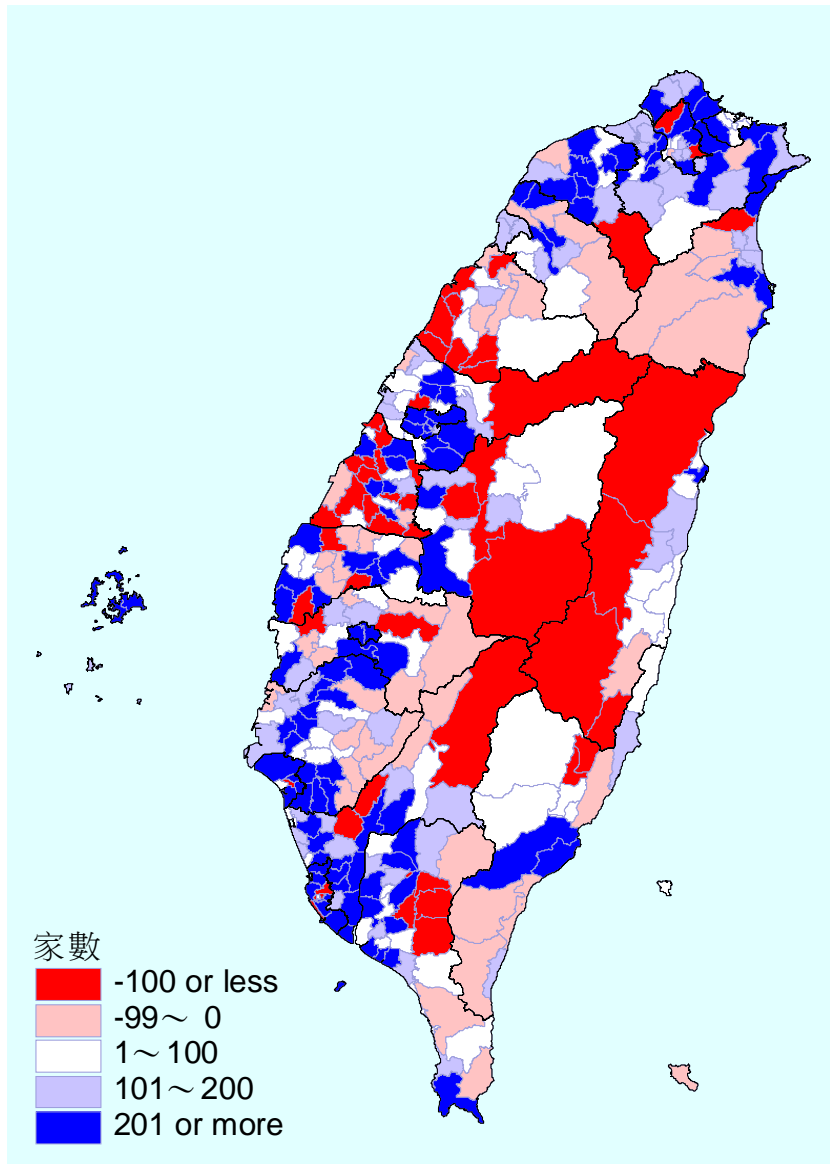

- 89年、94年農牧業家數變動 = 94年農牧業家數 - 89年農牧業家數
- 較89年而言，94年農牧業家數增加4萬6,317家，且各縣市大多呈現增加的情形，尤以南部地區及北部地區增加較多。

1-3. 農牧業可耕作地面積分布圖

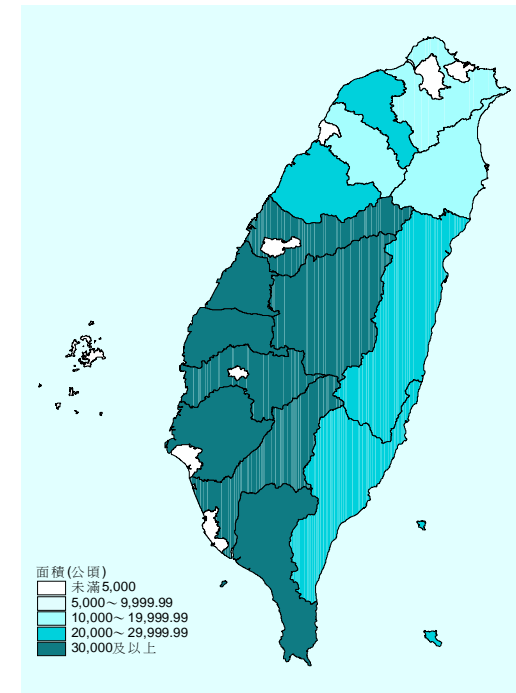
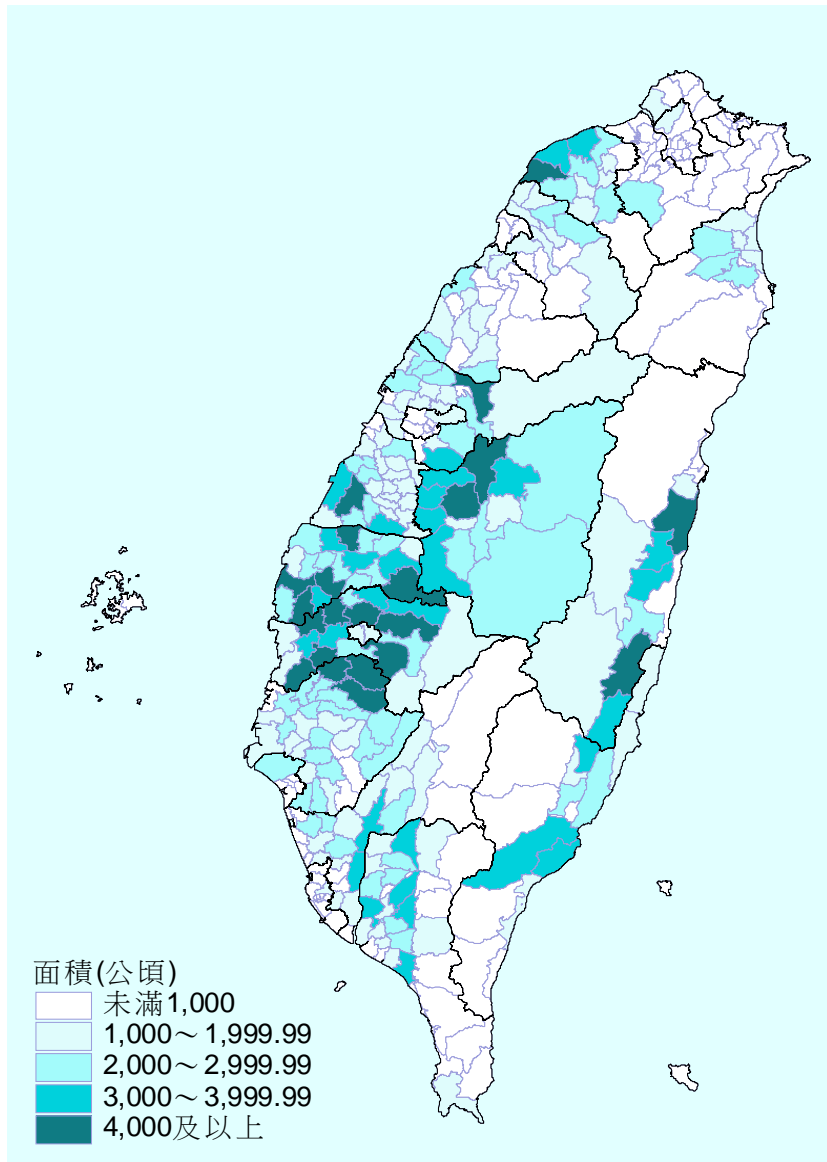

- 農牧業可耕作地面積為59萬4,795公頃。
- 農牧業可耕作地面積以中部及南部地區之縣市較大，北部地區較小。

1-4. 農牧業平均可耕作地面積分布圖

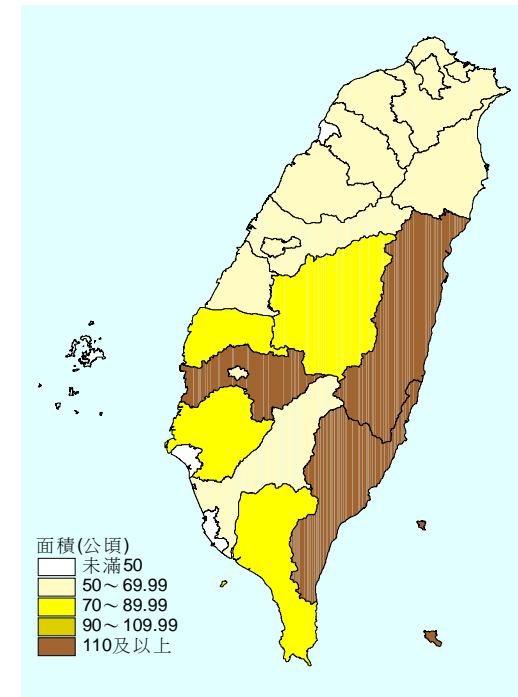
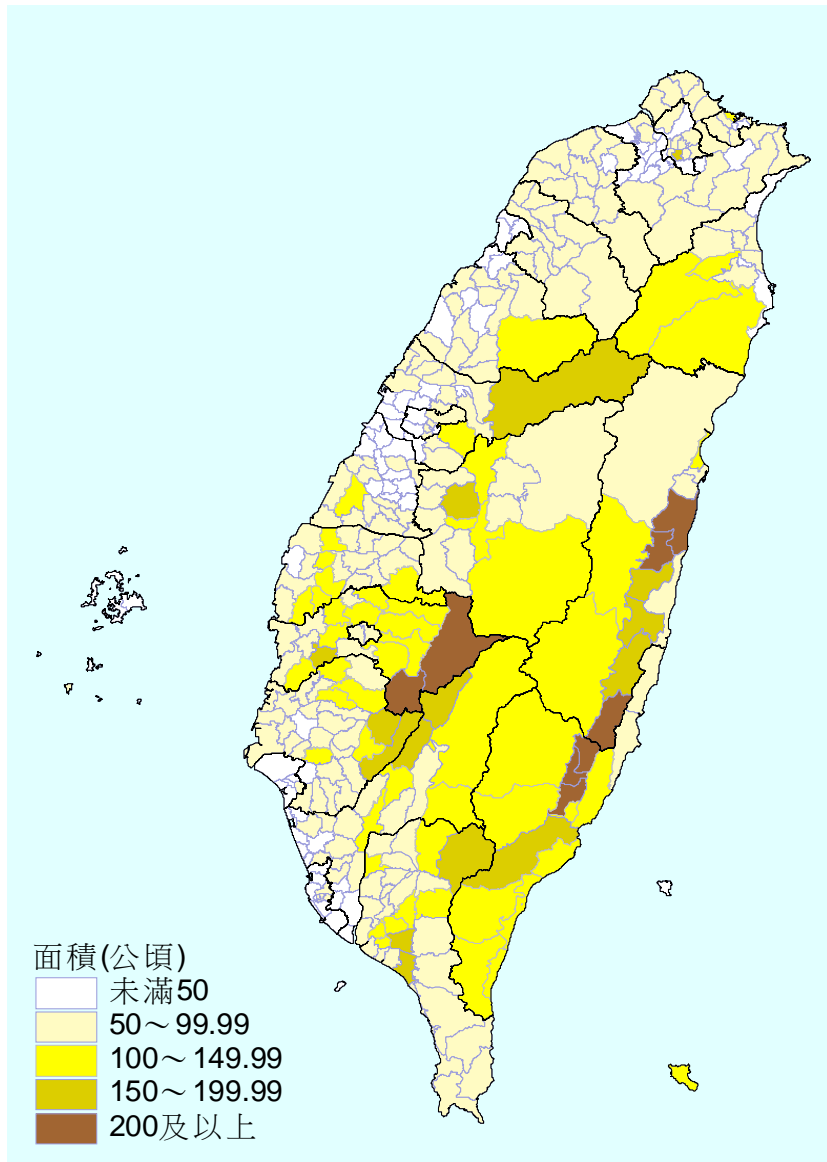

- 農牧業平均可耕作地面積為0.77公頃。
- 農牧業平均可耕作地面積以花蓮縣、臺東縣及嘉義縣最大。

貳、農牧戶

2-1. 農牧戶戶數分布圖

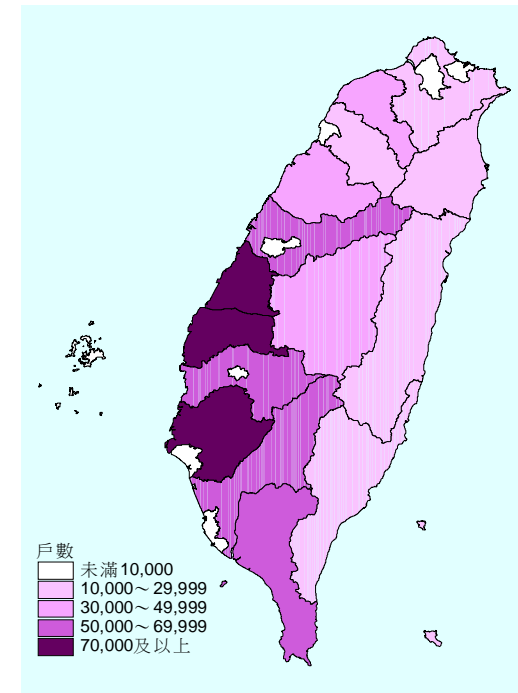
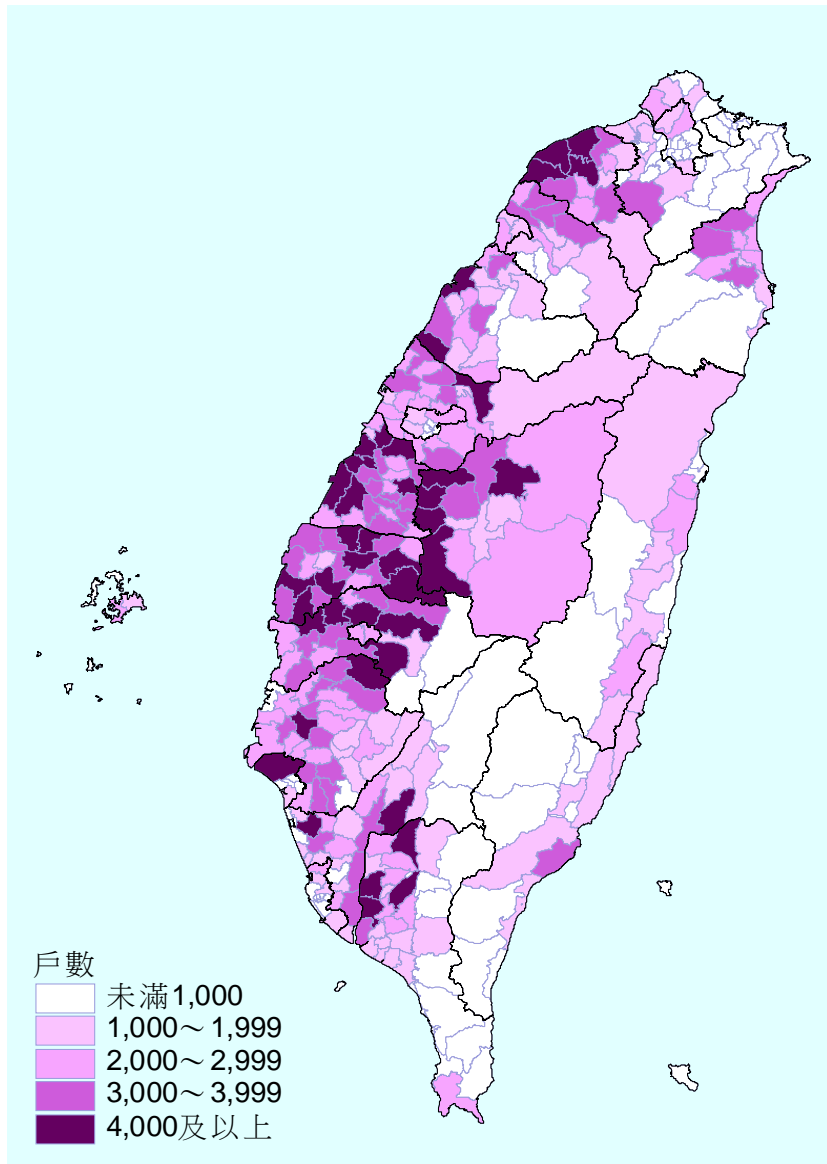

- 農牧戶戶數為76萬7,316戶。
- 農牧戶以中部及南部地區分布較多，其中以彰化縣、雲林縣及臺南縣最多。

2-2. 89年、94年農牧戶戶數變動圖

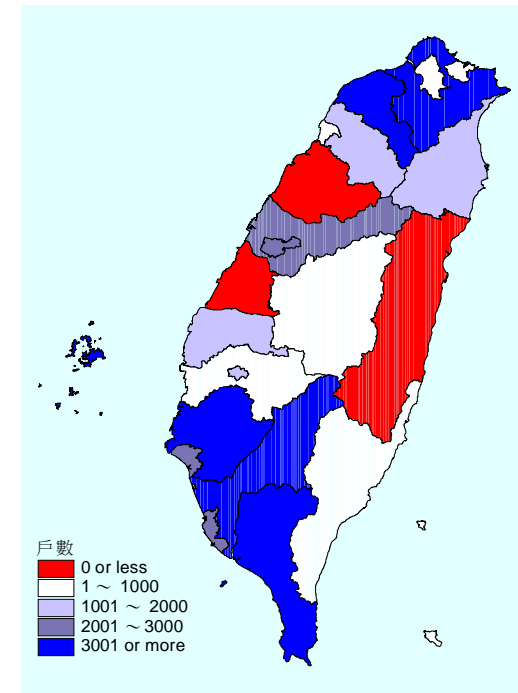
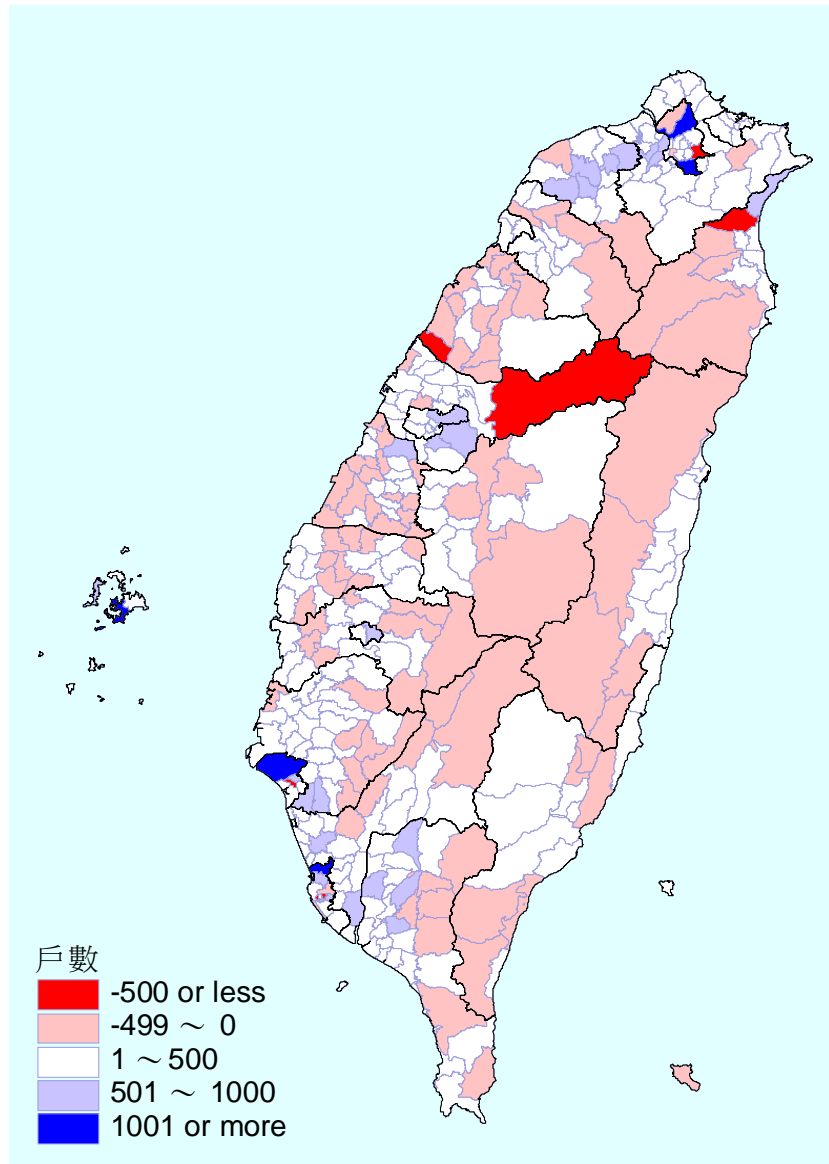

- 89年、94年農牧戶戶數變動
=94年農牧戶戶數-89年農
牧戶戶數
- 較89年而言，94年農牧戶戶
數增加4萬6,155戶，且各縣
市除苗栗縣、彰化縣、花蓮
縣呈現減少外，其餘縣市皆
增加。

2-3. 89年、94年農牧戶戶數變動百分比圖

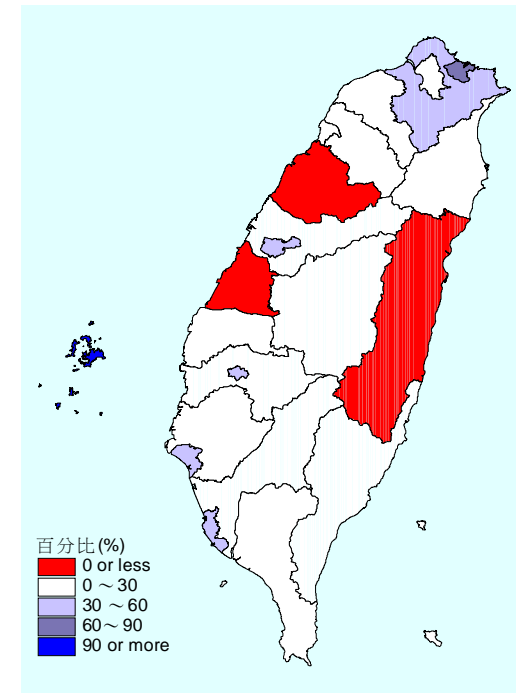
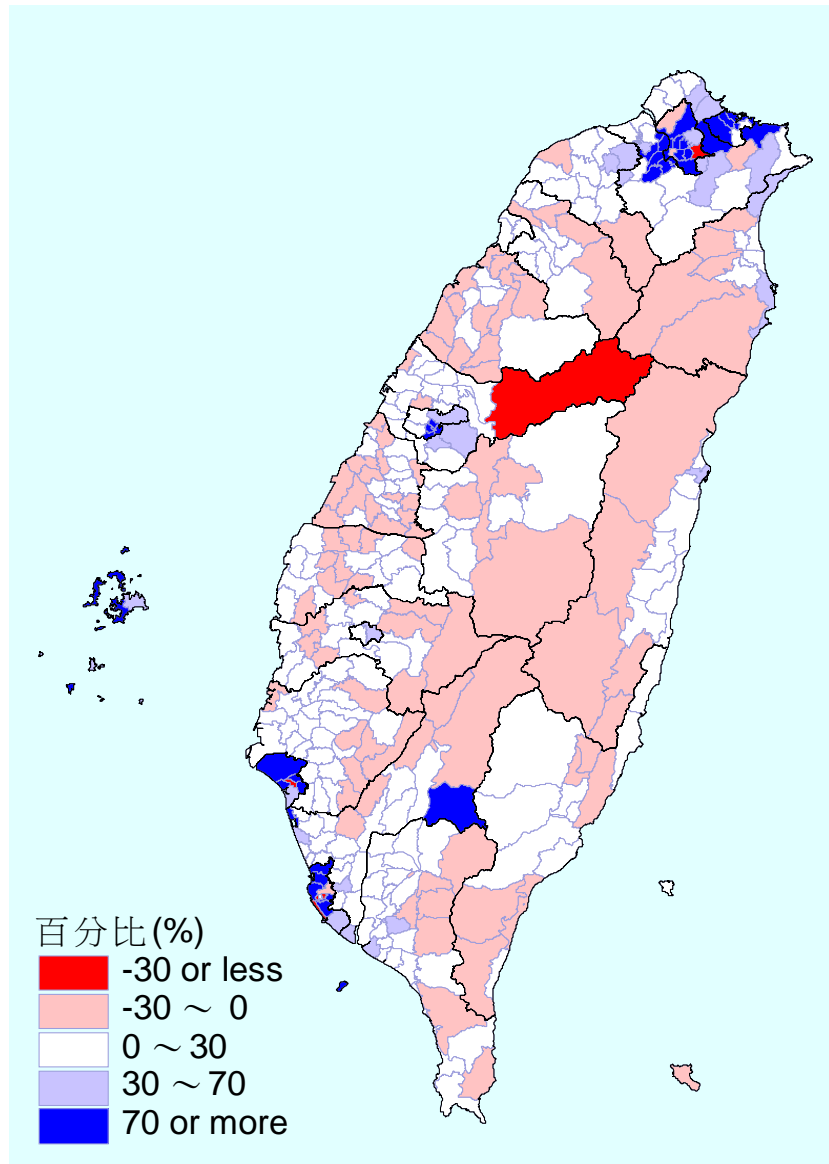

- 89年、94年農牧戶戶數變動百分比 = $(94\text{年農牧戶戶數} - 89\text{年農牧戶戶數}) / 89\text{年農牧戶戶數} * 100\%$
- 較89年而言，94年農牧戶戶數增加6.4%，且各縣市94年農牧戶戶數大致呈現成長趨勢。

2-4. 專業農牧戶戶數分布圖

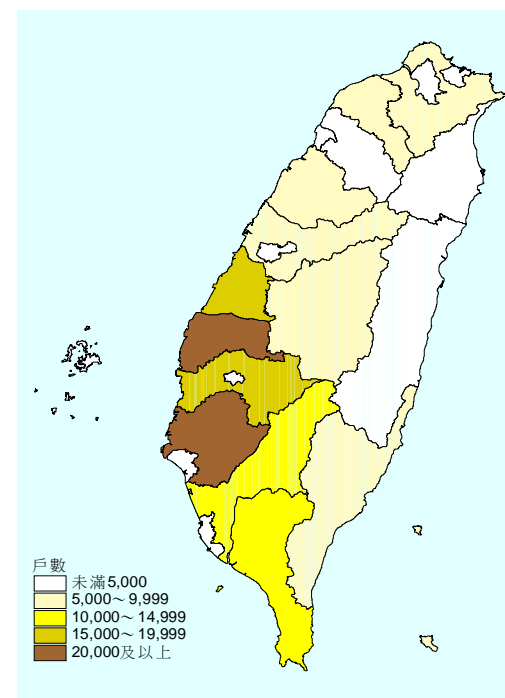
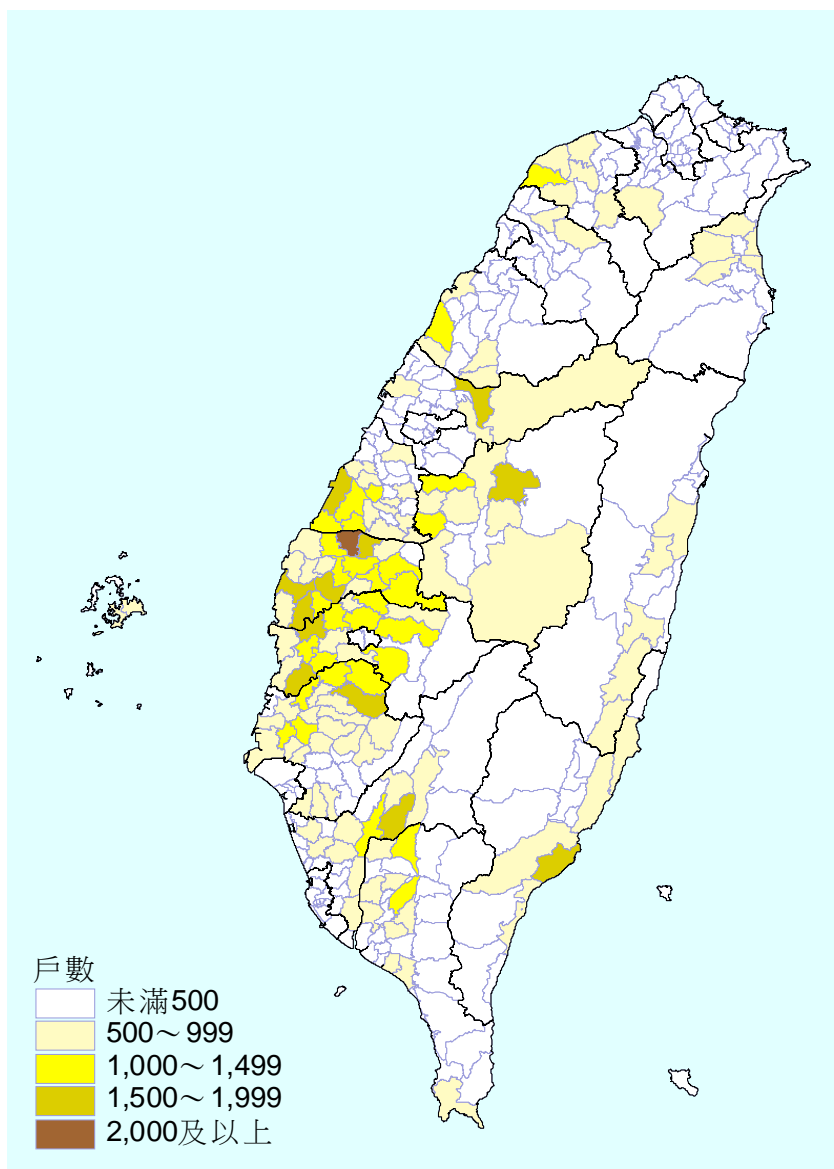

- 專業農牧戶戶數為16萬6,056戶。
- 專業農牧戶多分布於雲林縣及臺南縣等中南部縣市，北部及東部地區縣市則分布較少。

2-5. 兼業農牧戶戶數分布圖

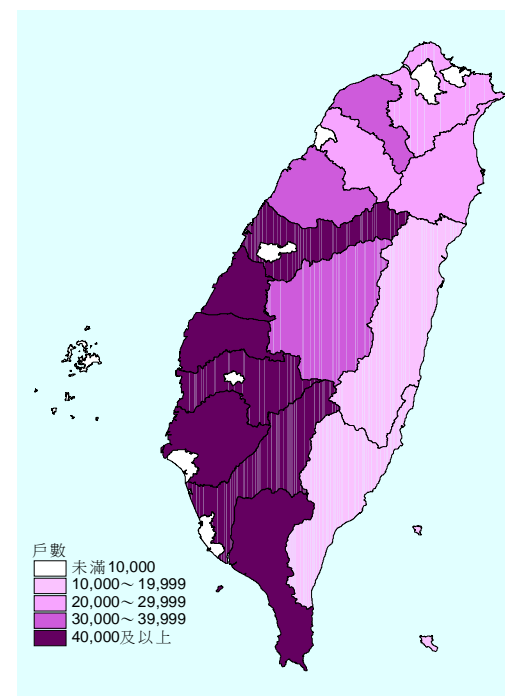
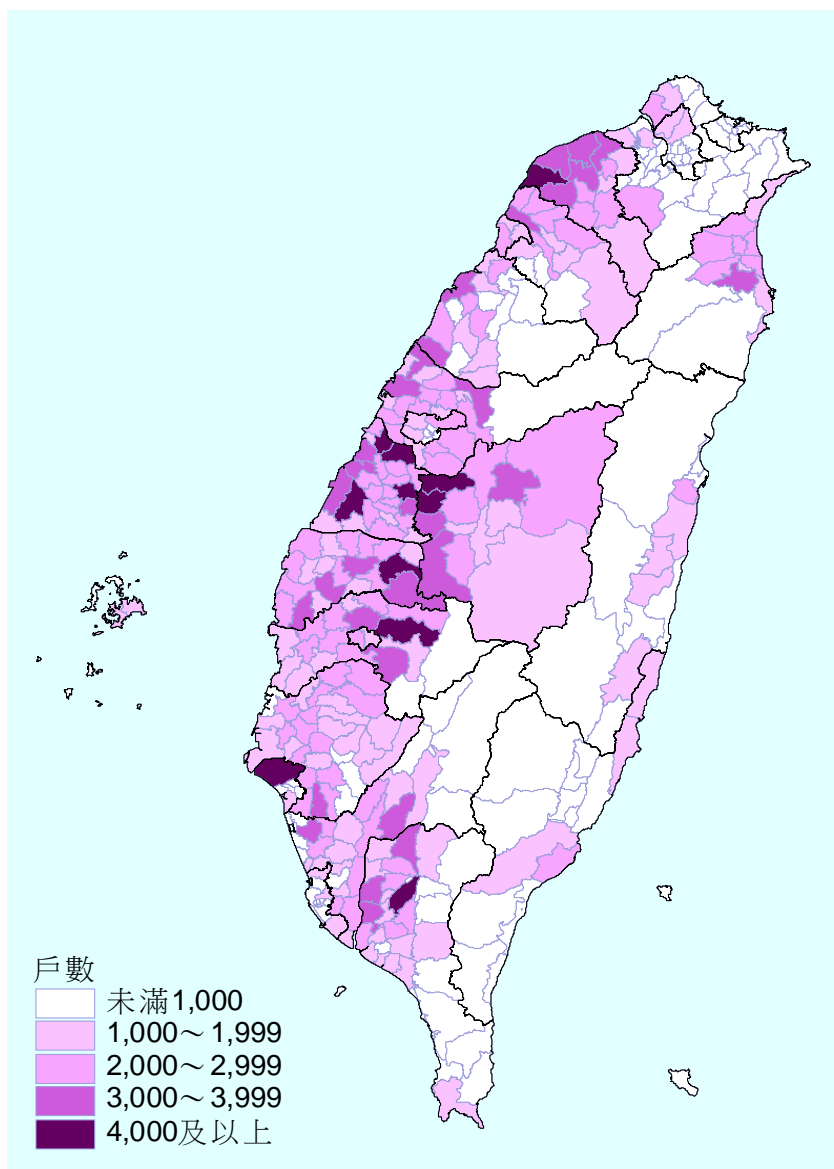

- 兼業農牧戶戶數為60萬1,260戶。
- 兼業農牧戶多分布於中南部地區。

2-6. 高齡專業農牧戶戶數分布圖

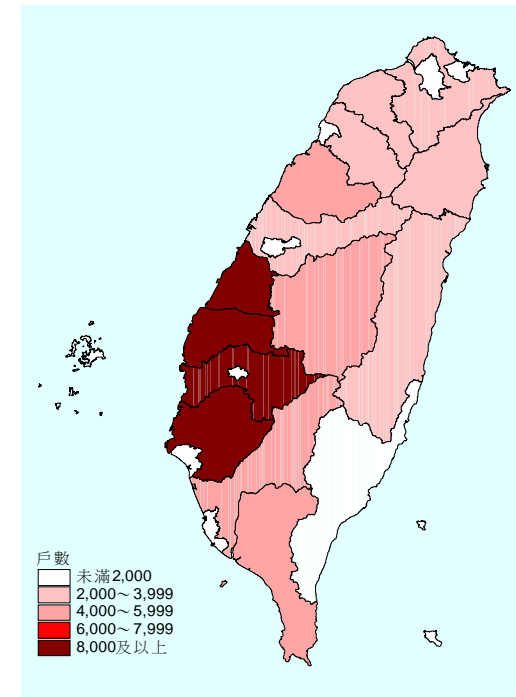
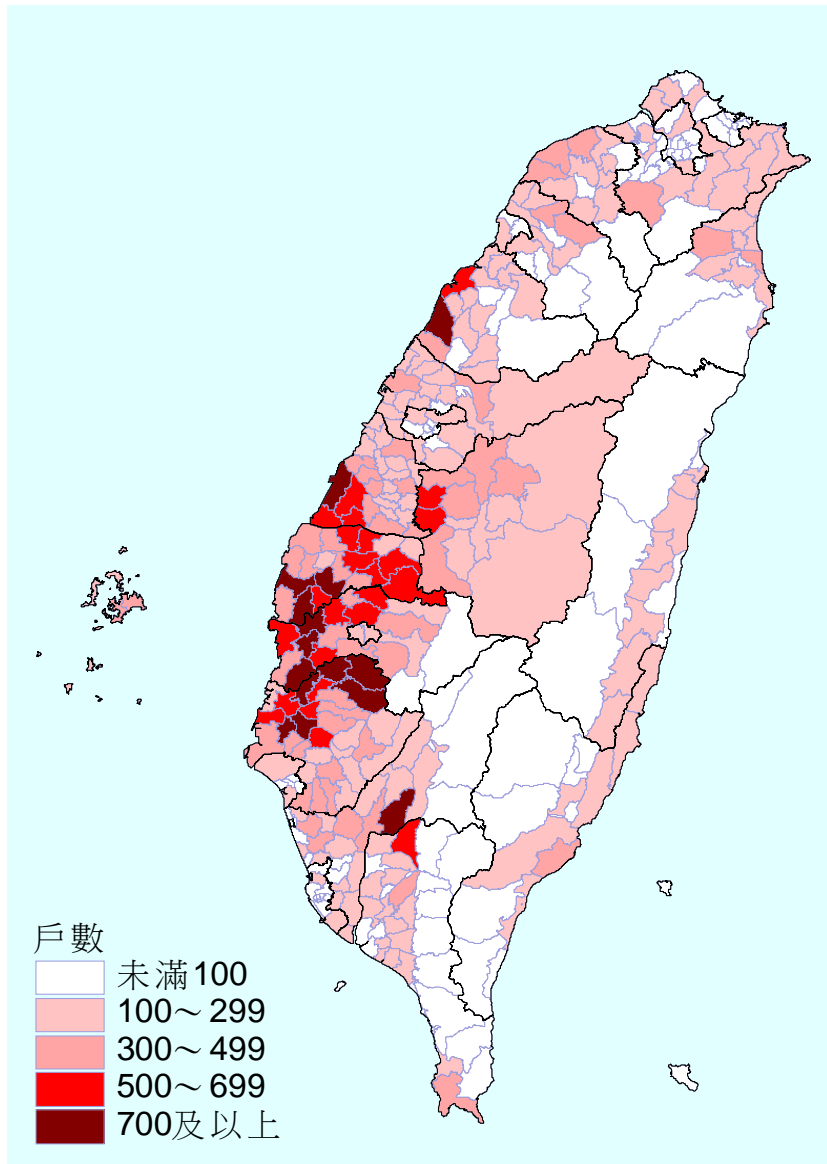

- 高齡專業農牧戶戶數為8萬1,384戶。
- 高齡專業農牧戶多分布於彰化縣、雲林縣、嘉義縣及臺南縣。

2-7. 非高齡專業農牧戶戶數分布圖

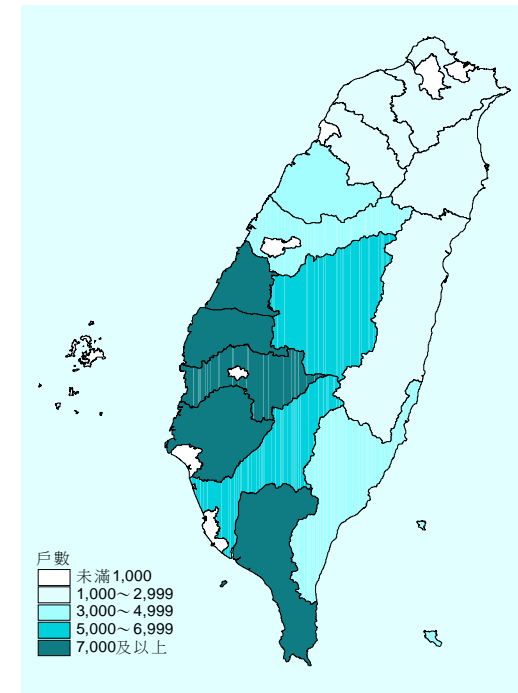
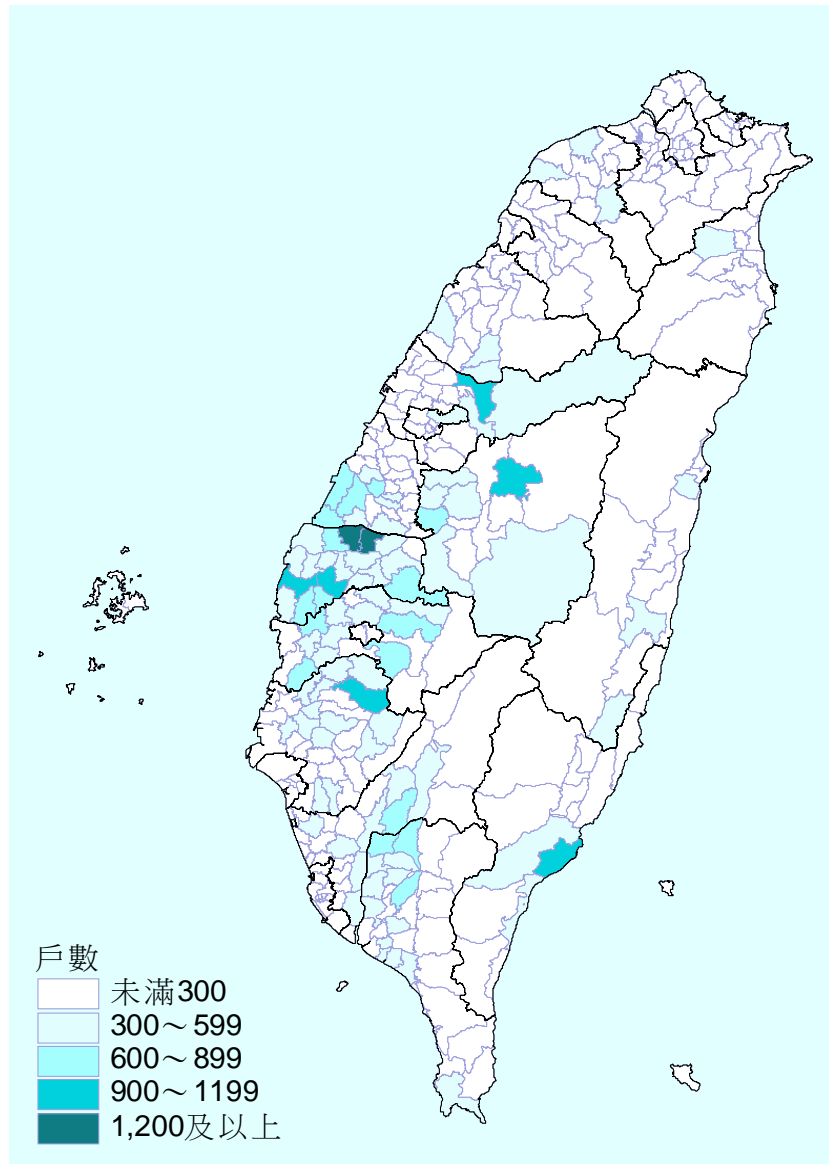

- 非高齡專業農牧戶戶數為8萬4,672戶。
- 非高齡專業農牧戶以彰化縣、雲林縣、嘉義縣、臺南縣及屏東縣為最多。

2-8. 高齡專業農牧戶占總農牧戶戶數百分比圖

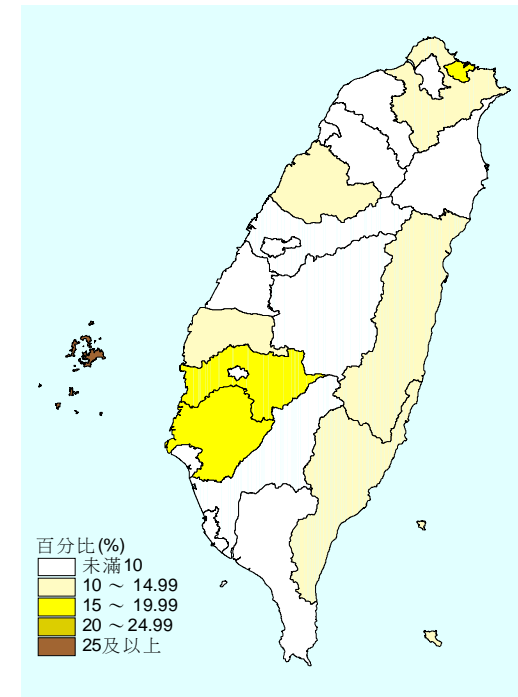
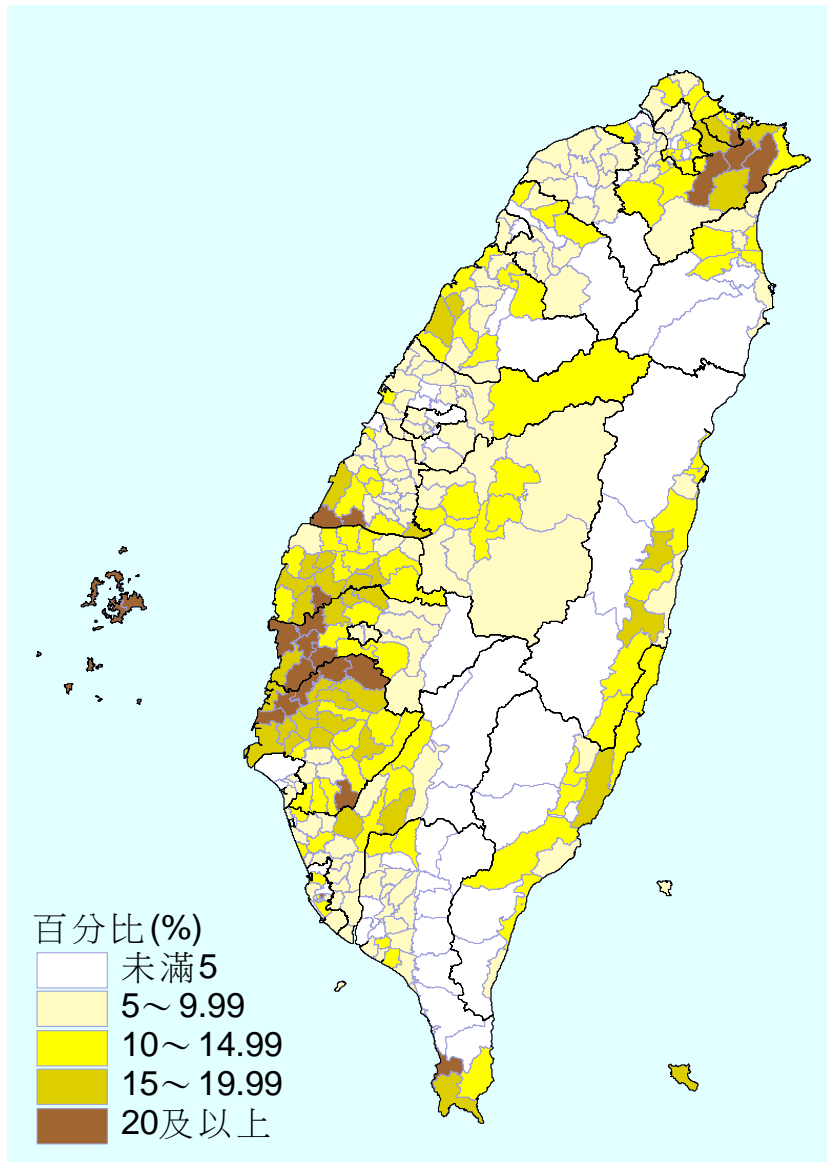

- 高齡專業農牧戶占總農牧戶戶數比率為11%。
- 高齡專業農牧戶占總農牧戶戶數比率，以澎湖縣最高，其次為嘉義縣及臺南縣。

2-9. 非高齡專業農牧戶占總農牧戶戶數百分比圖

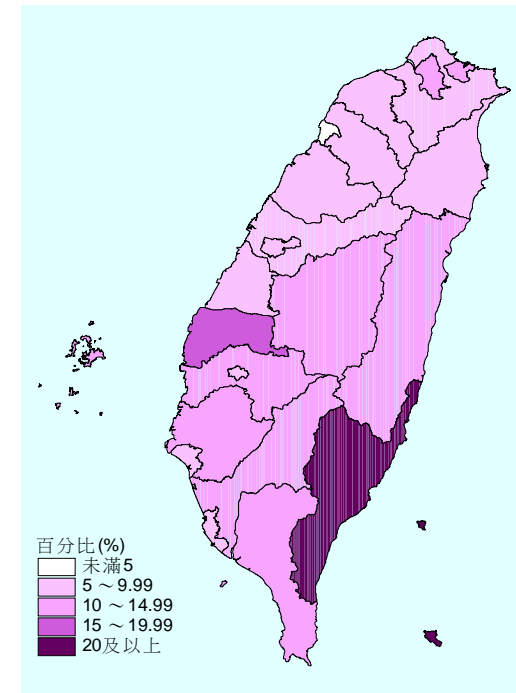
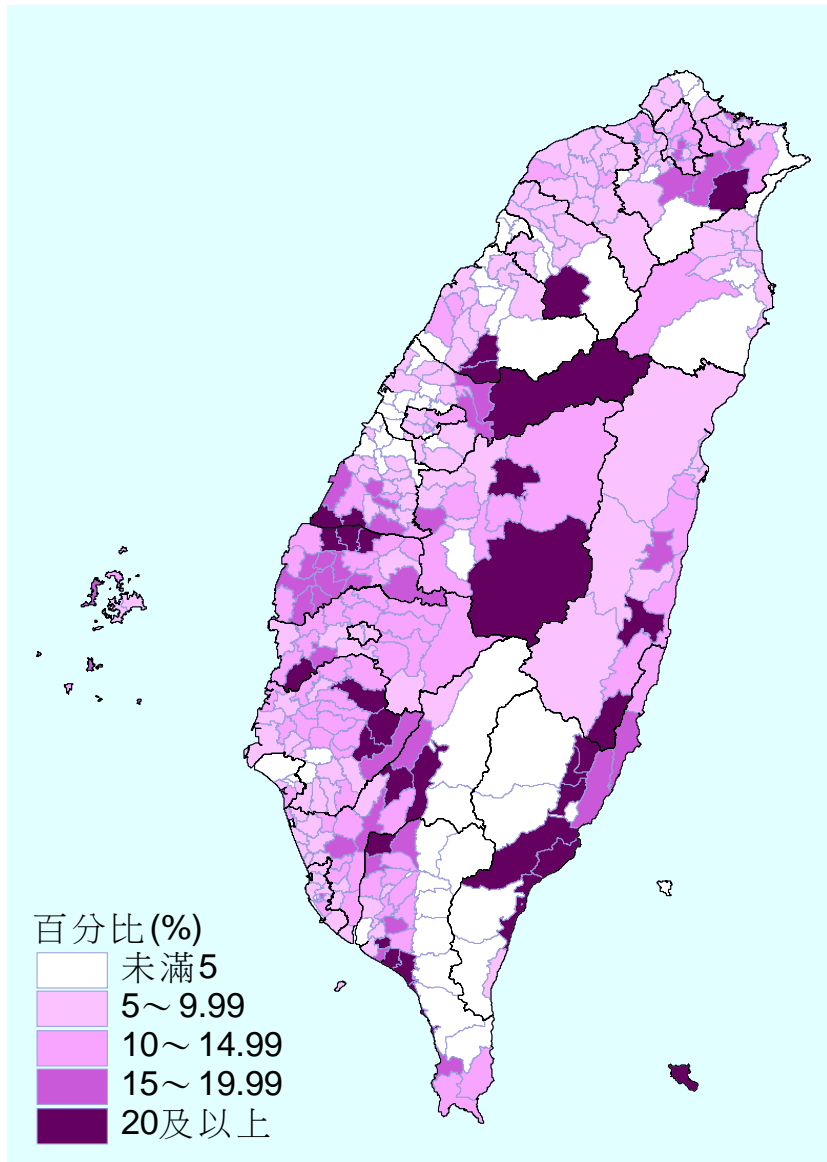

- 非高齡專業農牧戶占總農牧戶戶數比率為11%。
- 非高齡專業農牧戶占總農牧戶戶數比率以臺東縣及雲林縣最高。

2-10. 以農牧業為主之兼業農牧戶戶數分布圖

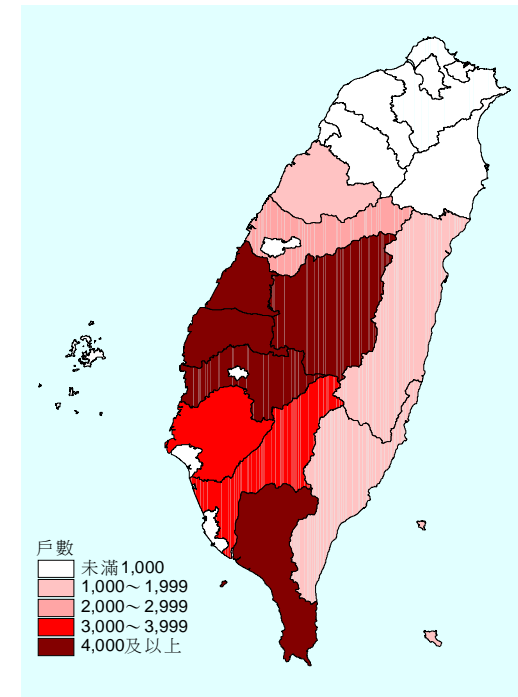
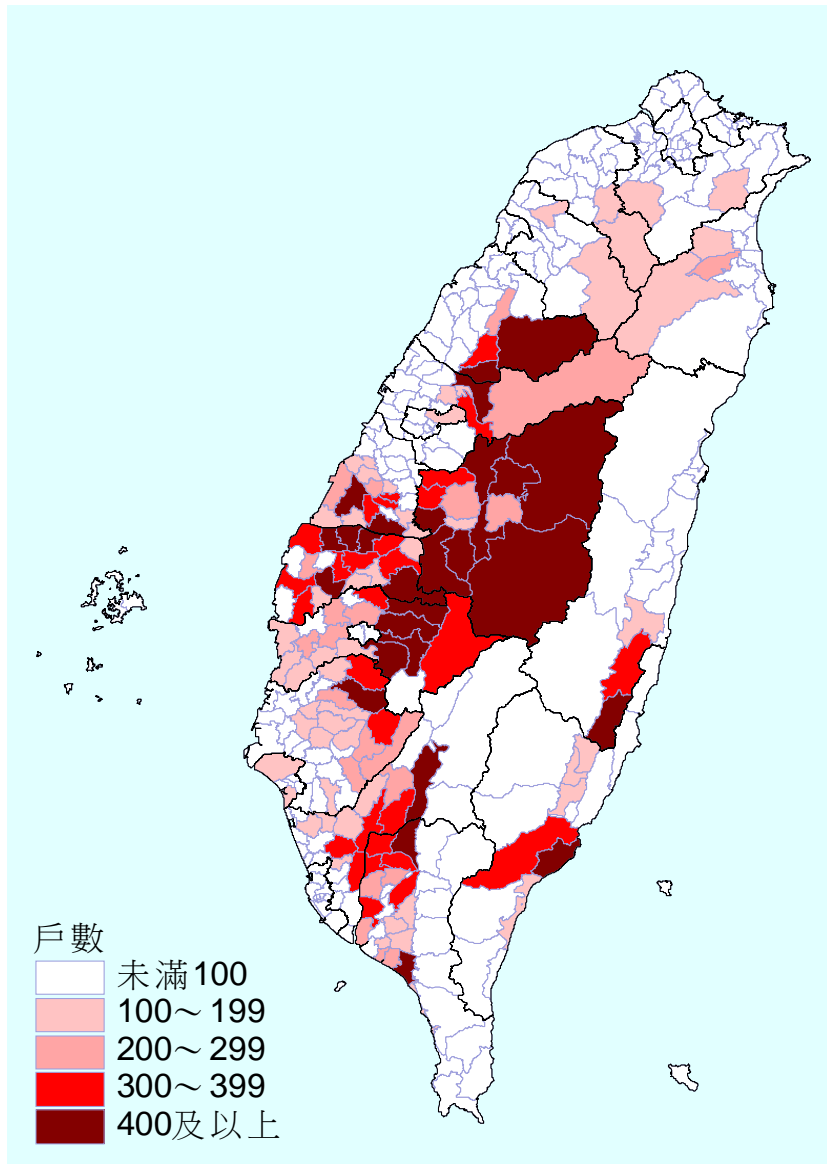

- 以農牧業為主之兼業農牧戶戶數為4萬9,262戶。
- 以農牧業為主之兼業農牧戶多分布於彰化縣、南投縣、雲林縣、嘉義縣及屏東縣。

2-11. 以兼業為主之兼業農牧戶戶數分布圖

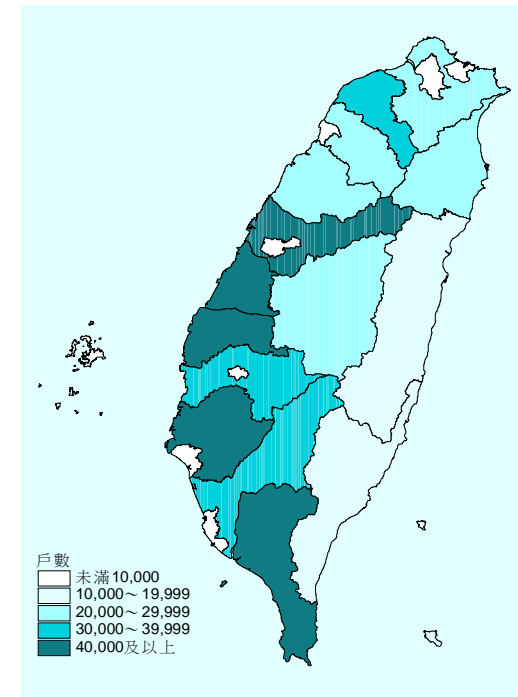
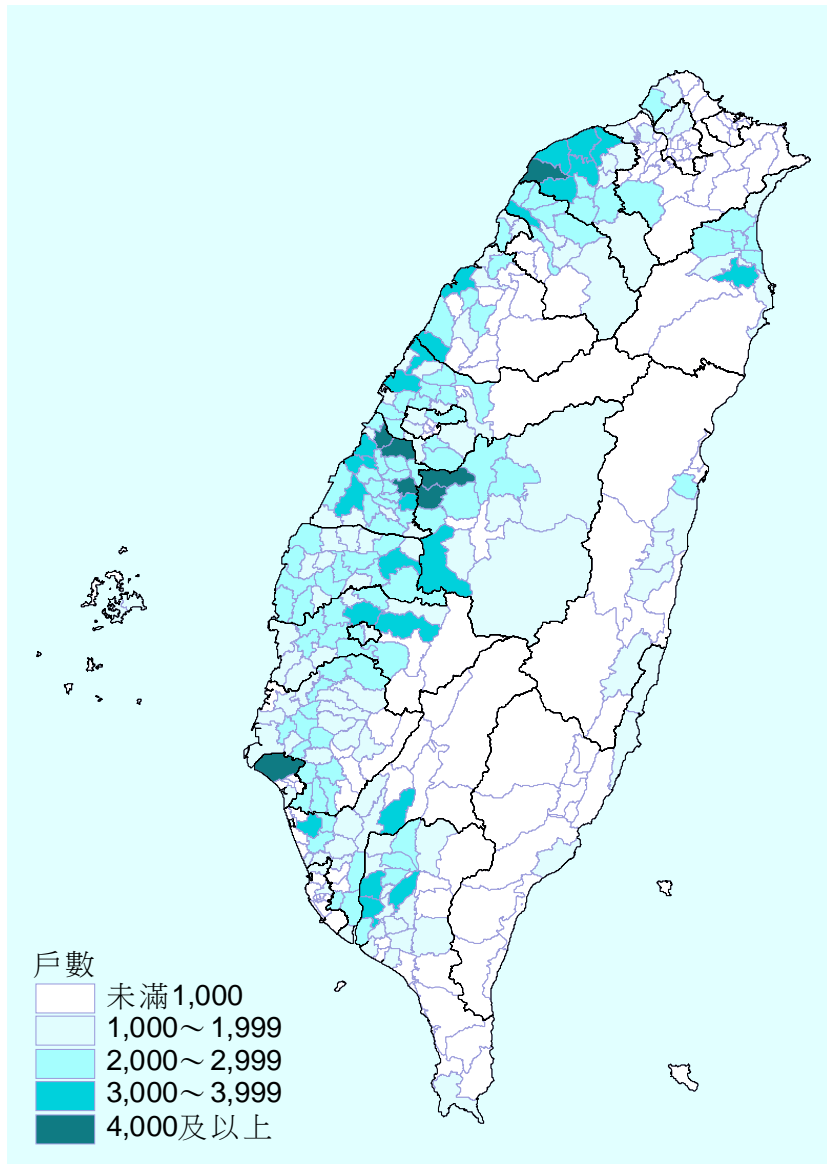

- 以兼業為主之兼業農牧戶戶數為55萬1,998戶。
- 以兼業為主之兼業農牧戶多分布於臺中縣以南縣市。

2-12. 以農牧業為主之兼業農牧戶占總農牧戶戶數百分比圖

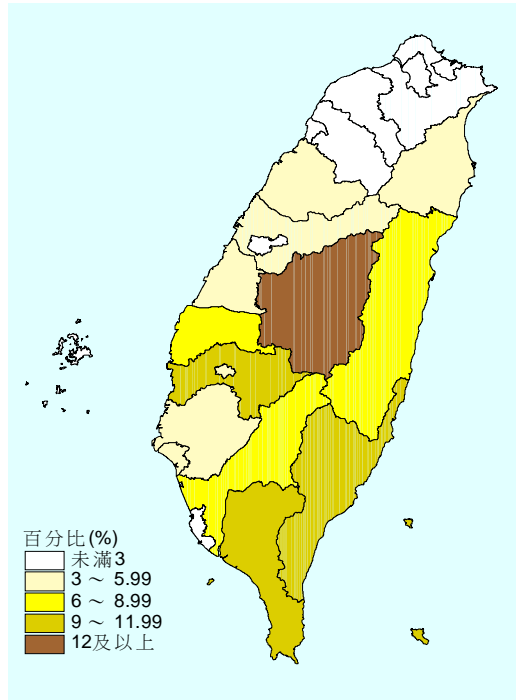
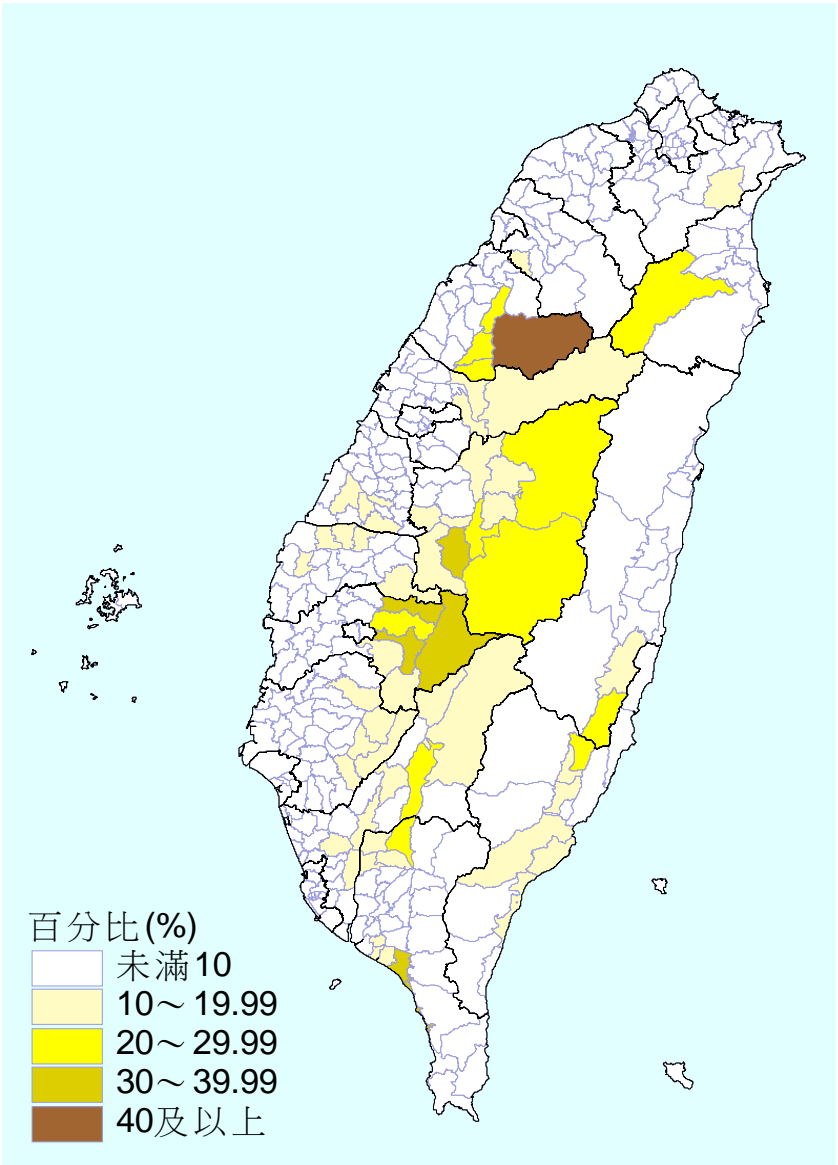

- 以農牧業為主之兼業農牧戶占總農牧戶戶數比率為6%。
- 以農牧業為主之兼業農牧戶占總農牧戶戶數比率以南投縣最高，嘉義縣、屏東縣及臺東縣次之。

2-13. 以兼業為主之兼業農牧戶占總農牧戶戶數百分比圖

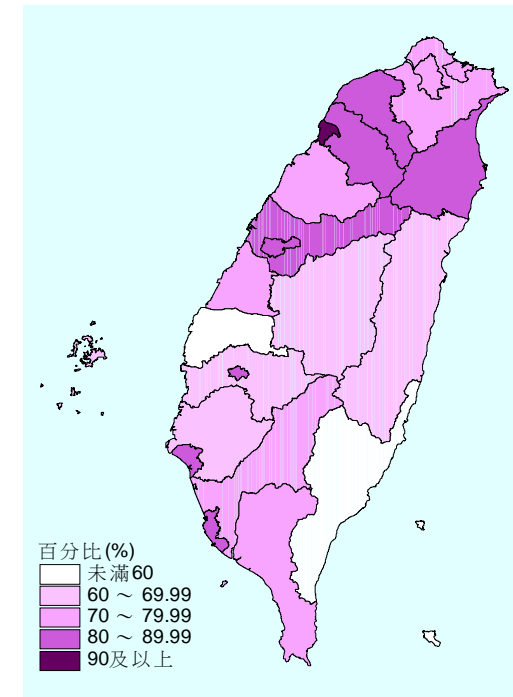
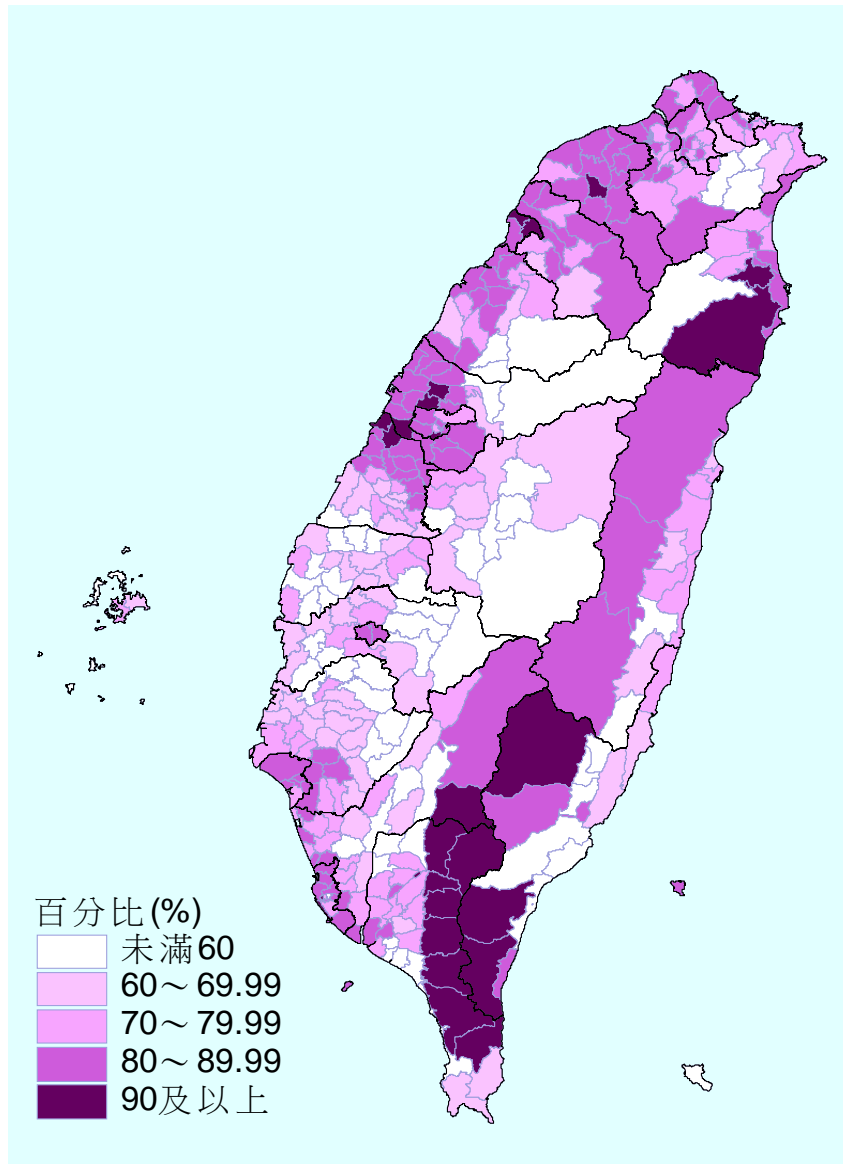

- 以兼業為主之兼業農牧戶占總農牧戶戶數比率為72%。
- 以兼業為主之兼業農牧戶占總農牧戶戶數比率，北部地區縣市普遍較其他地區高，其中又以新竹市最高。

2-14. 農牧戶經營農耕業戶數分布圖

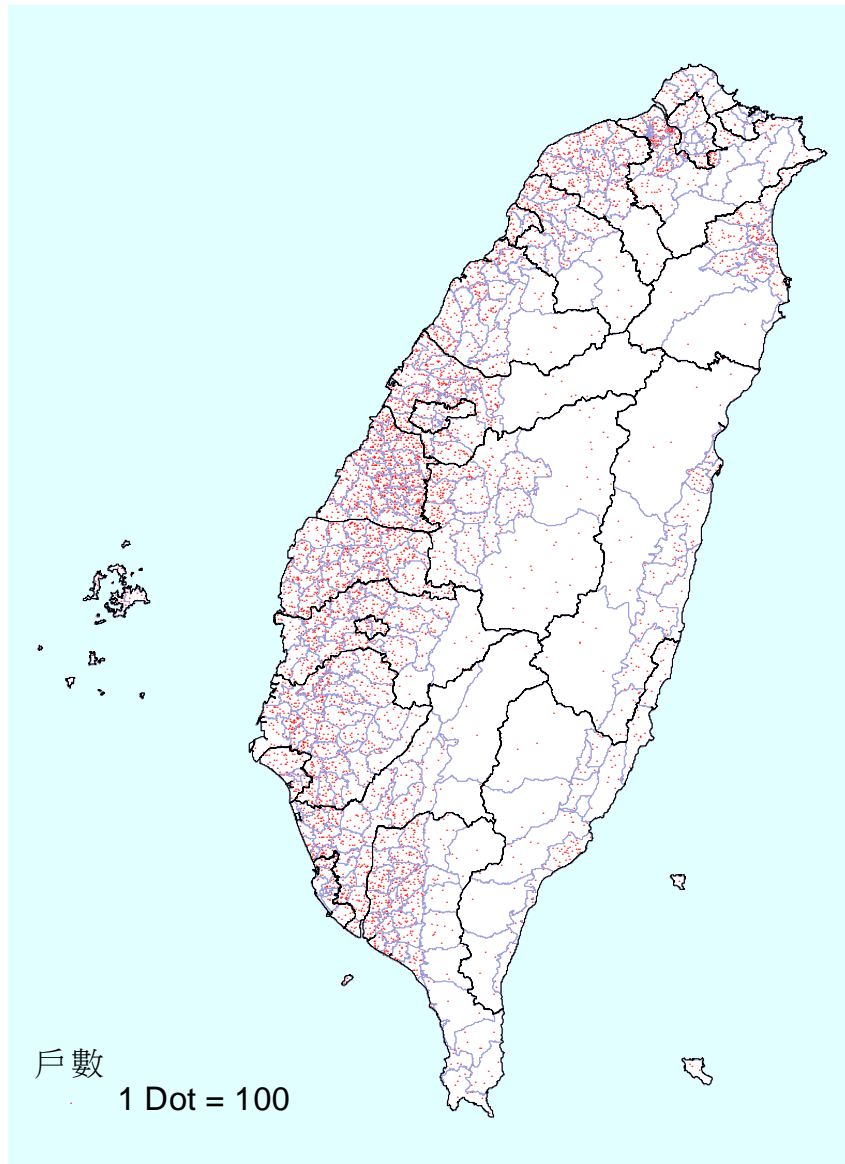

- 農牧戶經營農耕業戶數為71萬1,070戶。
- 農牧戶經營農耕業者以分布於彰化縣及臺南縣較多。

2-15. 農牧戶經營畜牧業戶數分布圖

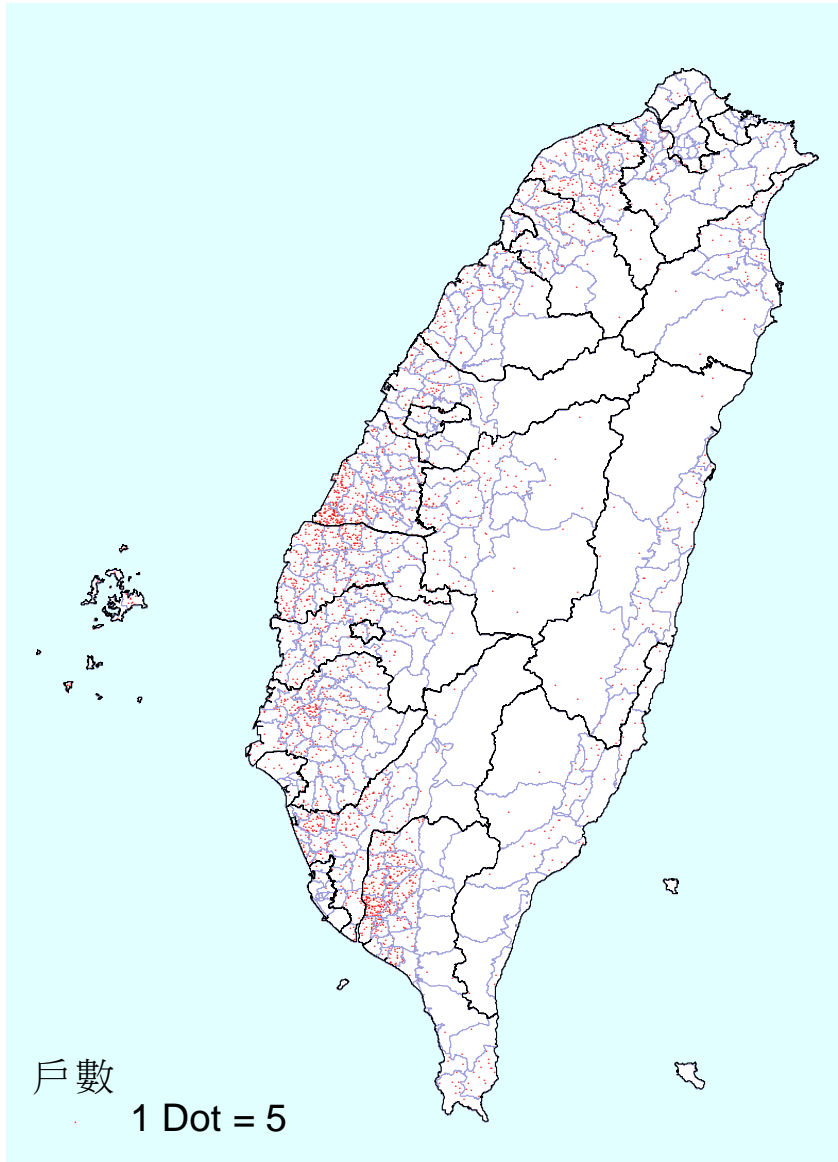

- 農牧戶經營畜牧業戶數為1萬5,167戶。
- 農牧戶經營畜牧業者以分布於屏東縣及彰化縣較多。

2-16. 未經營農牧業戶數分布圖

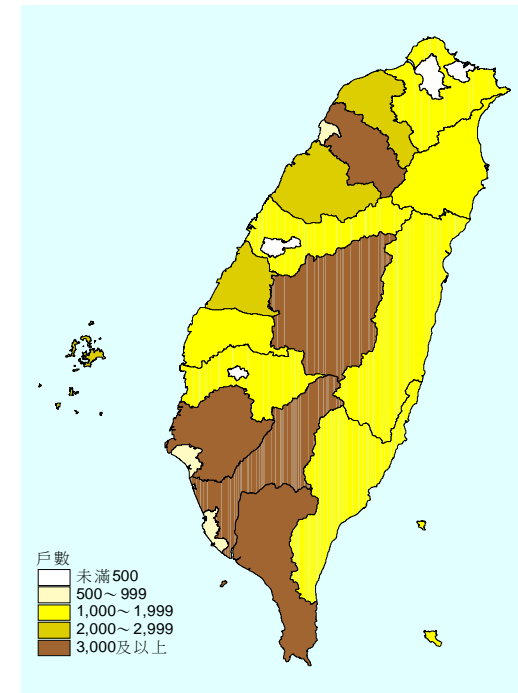
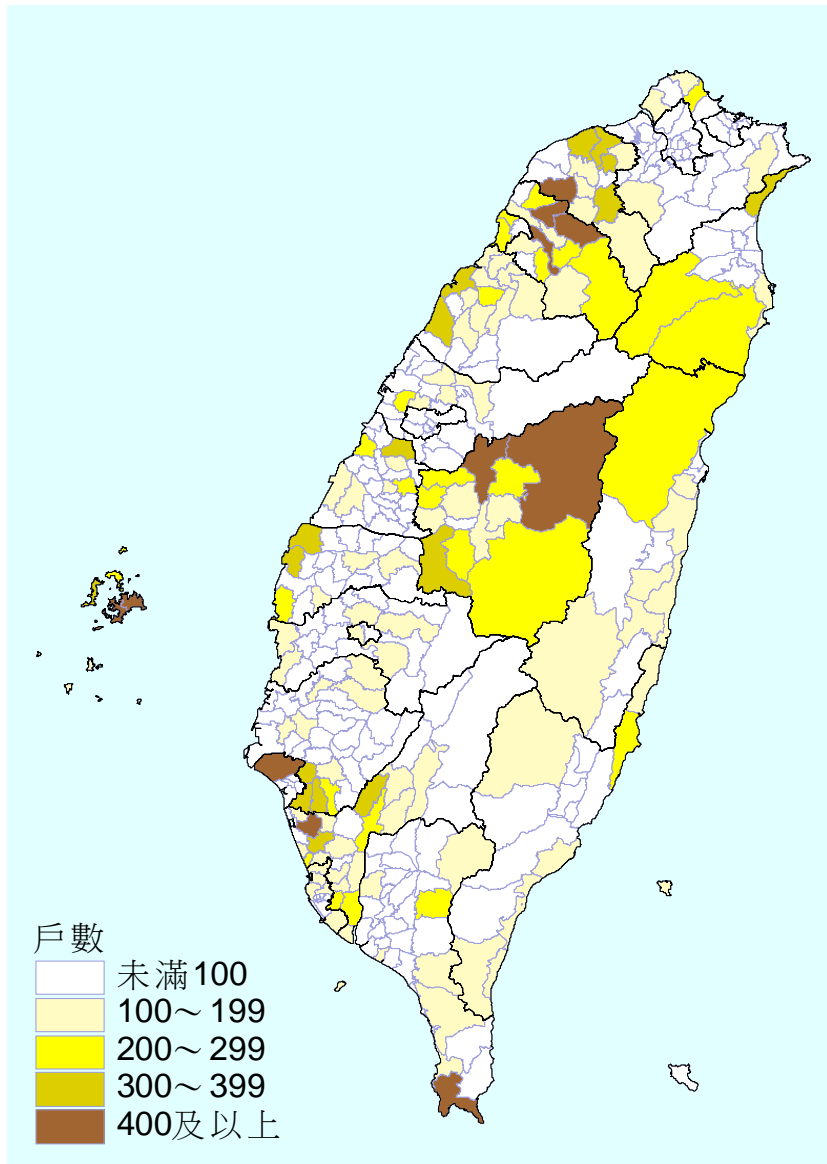

- 未經營農牧業戶數為4萬973戶。
- 有資源而未經營之農牧業者，以新竹縣、南投縣、臺南縣、高雄縣及屏東縣最多。

2-17. 農牧戶指揮者平均年齡分布圖

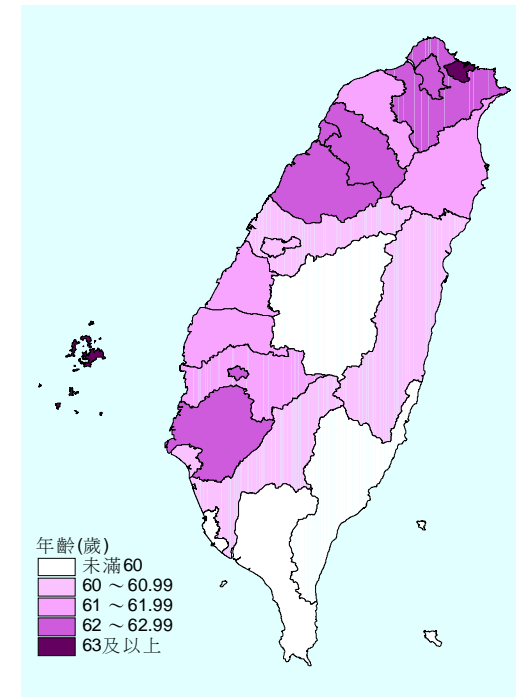
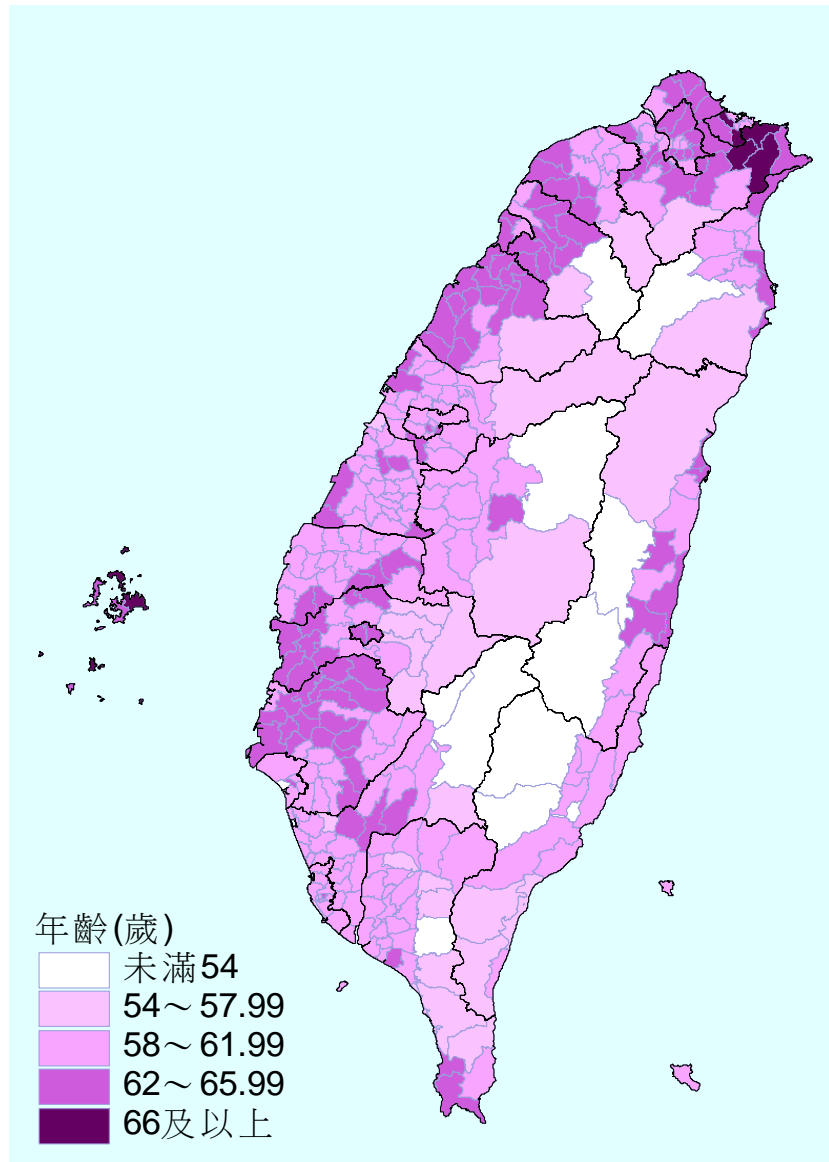

- 農牧戶指揮者平均年齡為61.12歲。
- 北部地區之農牧戶指揮者平均年齡較其他地區高，其中基隆市達63歲以上最高。

2-18. 65歲以上之農牧戶指揮者分布圖

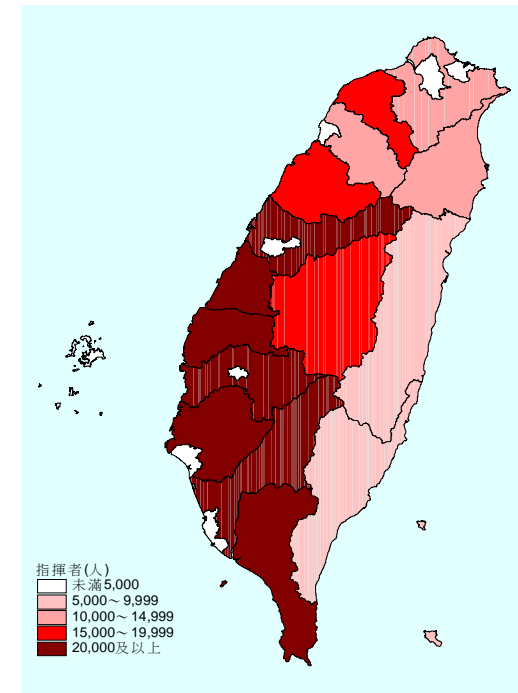
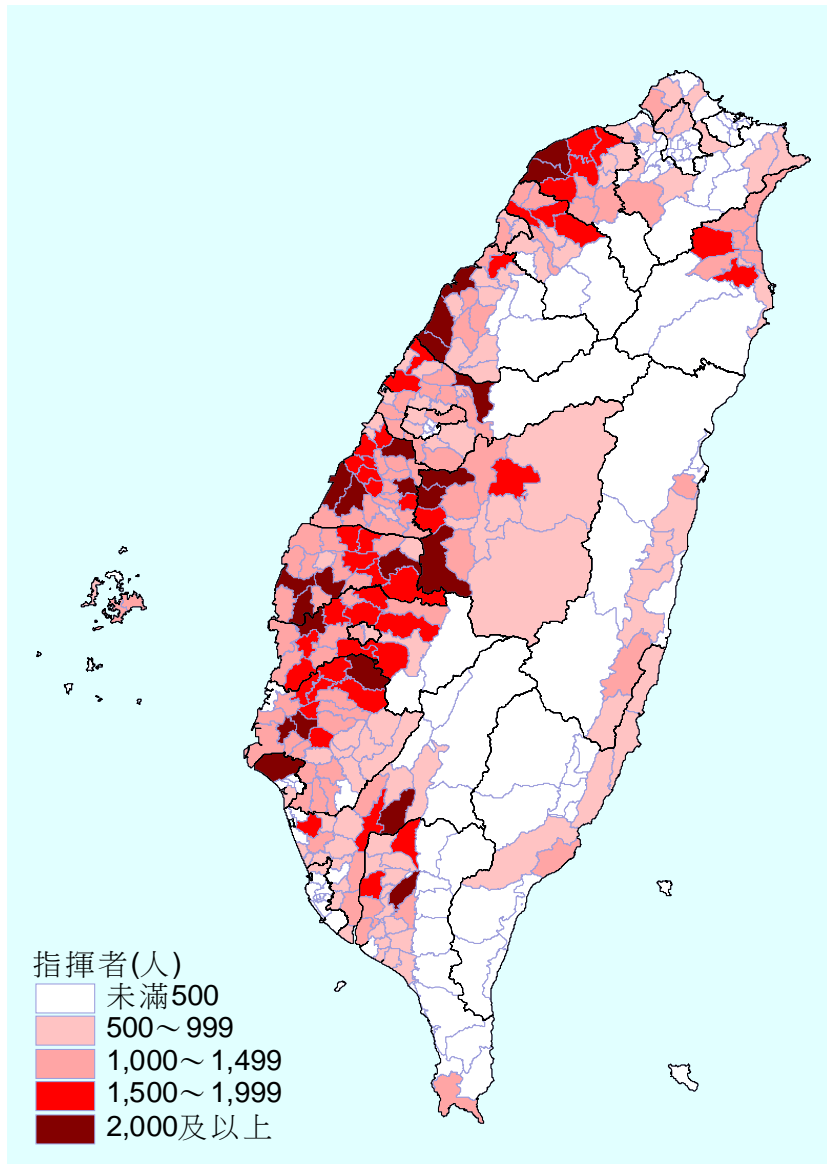

- 65歲以上之農牧戶指揮者為33萬3,565人。
- 65歲以上之農牧戶指揮者以南部地區分布較多，中部地區次之，而東部地區最少。

2-19. 農牧戶指揮者年齡高於65歲以上之百分比圖

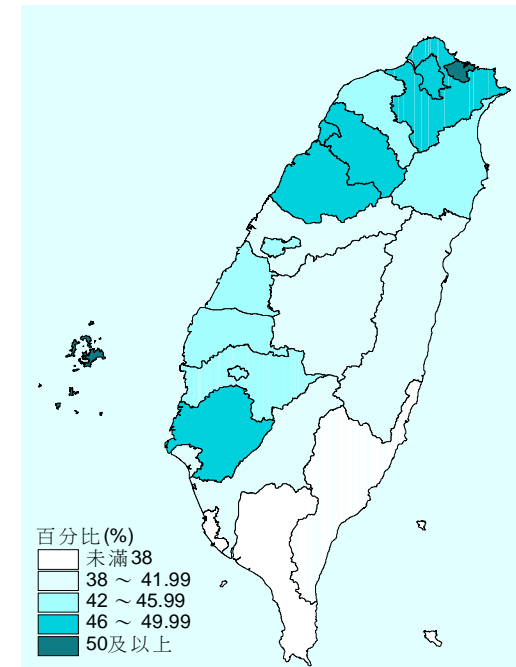
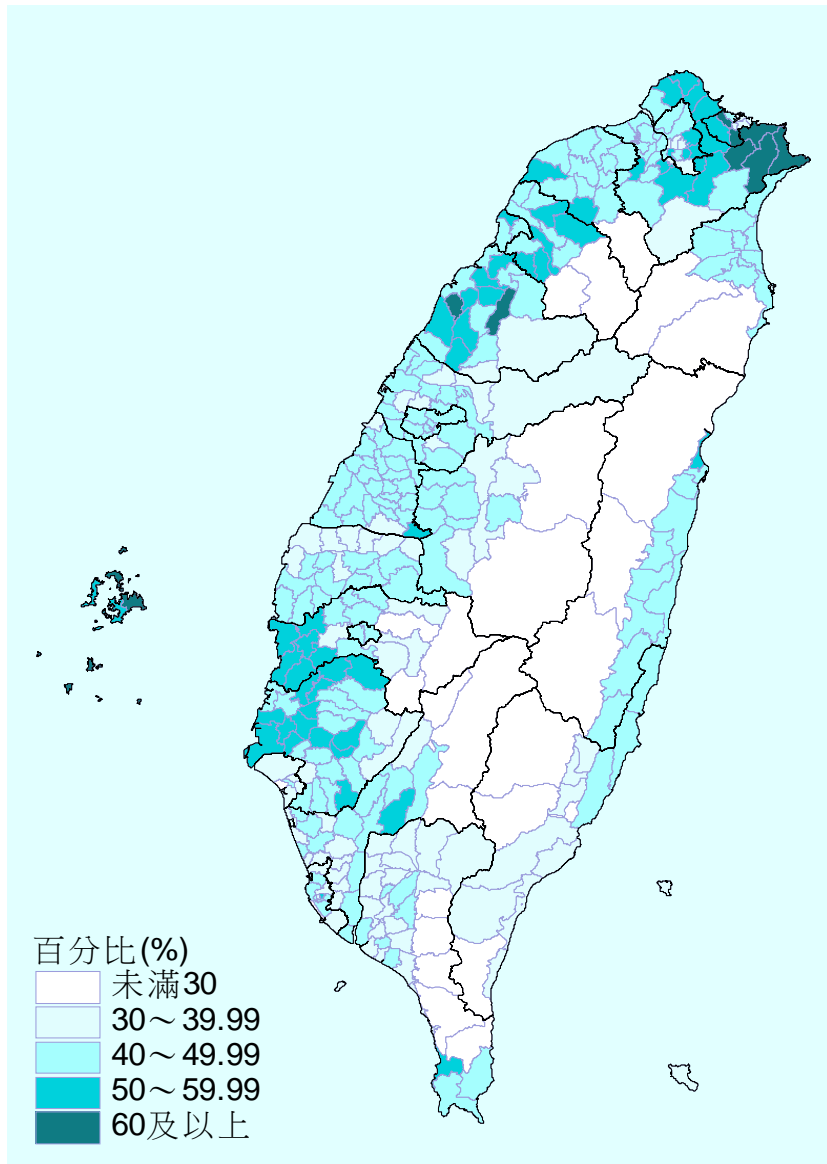

- 農牧戶指揮者年齡高於65歲以上之比率為43.47%。
- 農牧戶指揮者年齡高於65歲以上之百分比，北部地區較其他地區為高，其中基隆市達50%以上最高。

2-20. 農牧戶指揮者教育程度高中(職)及以上之百分比圖

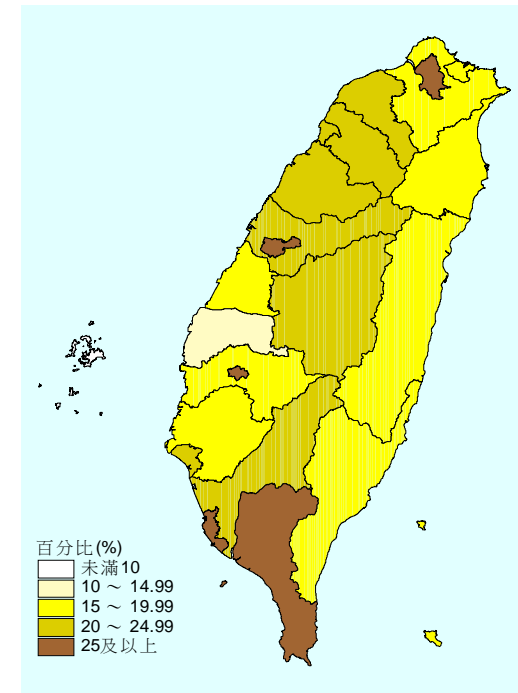
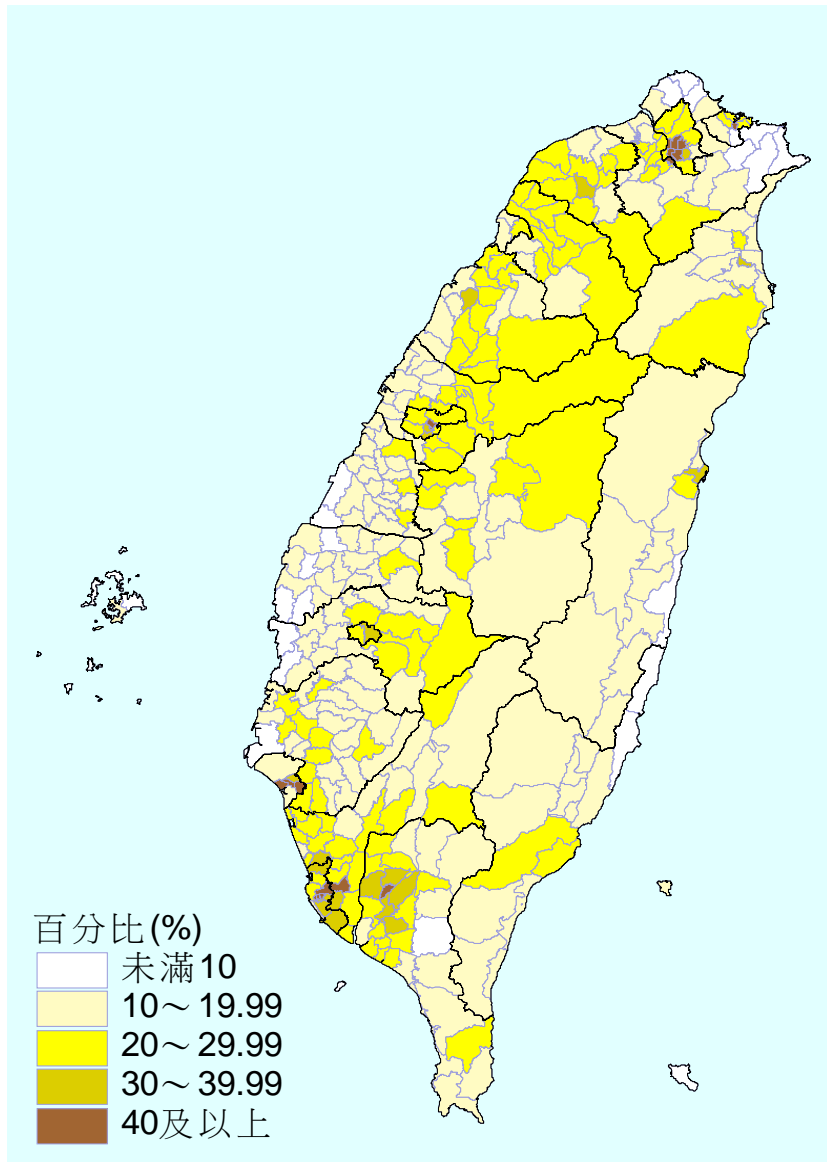

- 農牧戶指揮者教育程度在高中(職)及以上之比率19.82%。
- 農牧戶指揮者教育程度在高中(職)及以上之比率，以臺北市、臺中市、嘉義市、高雄市及屏東縣較高。

2-21. 農牧戶人口數分布圖

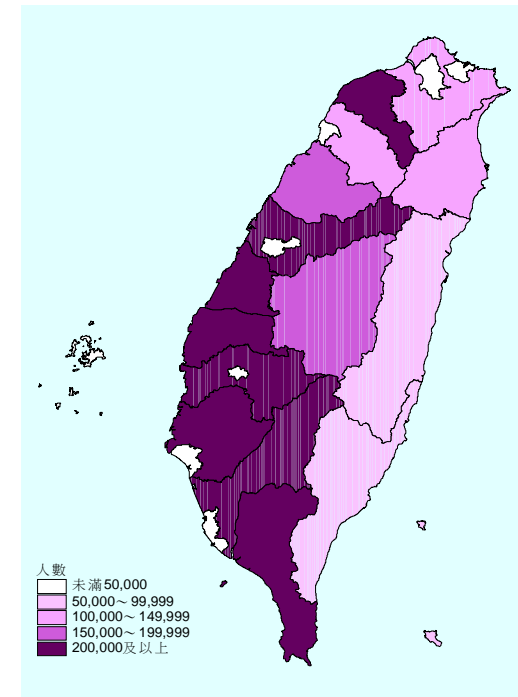
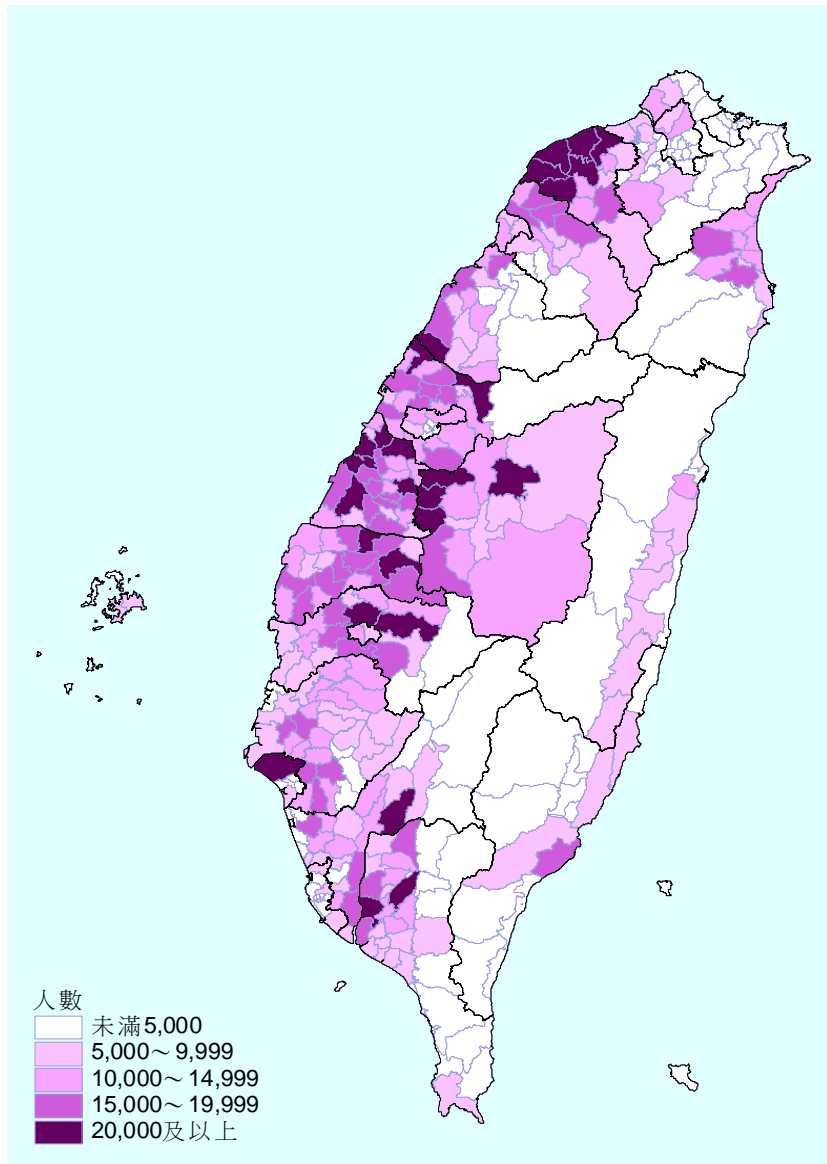

- 農牧戶人口數為340萬36人。
- 農牧戶人口數以南部地區分布最多，中部地區次之。

2-22. 89年、94年農牧戶人口數變動圖

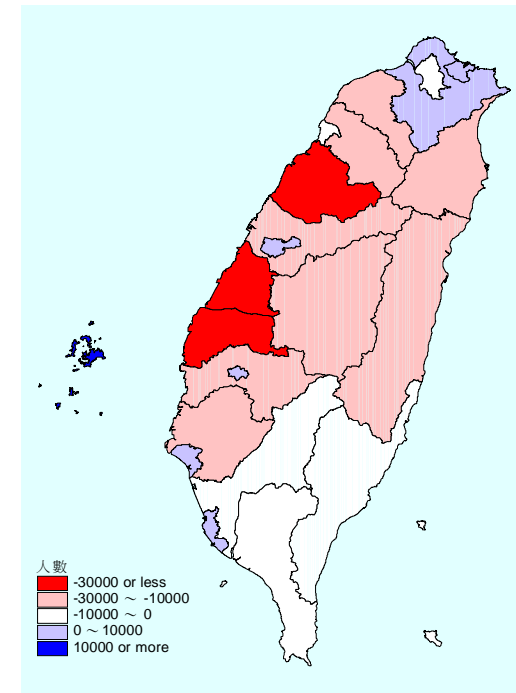
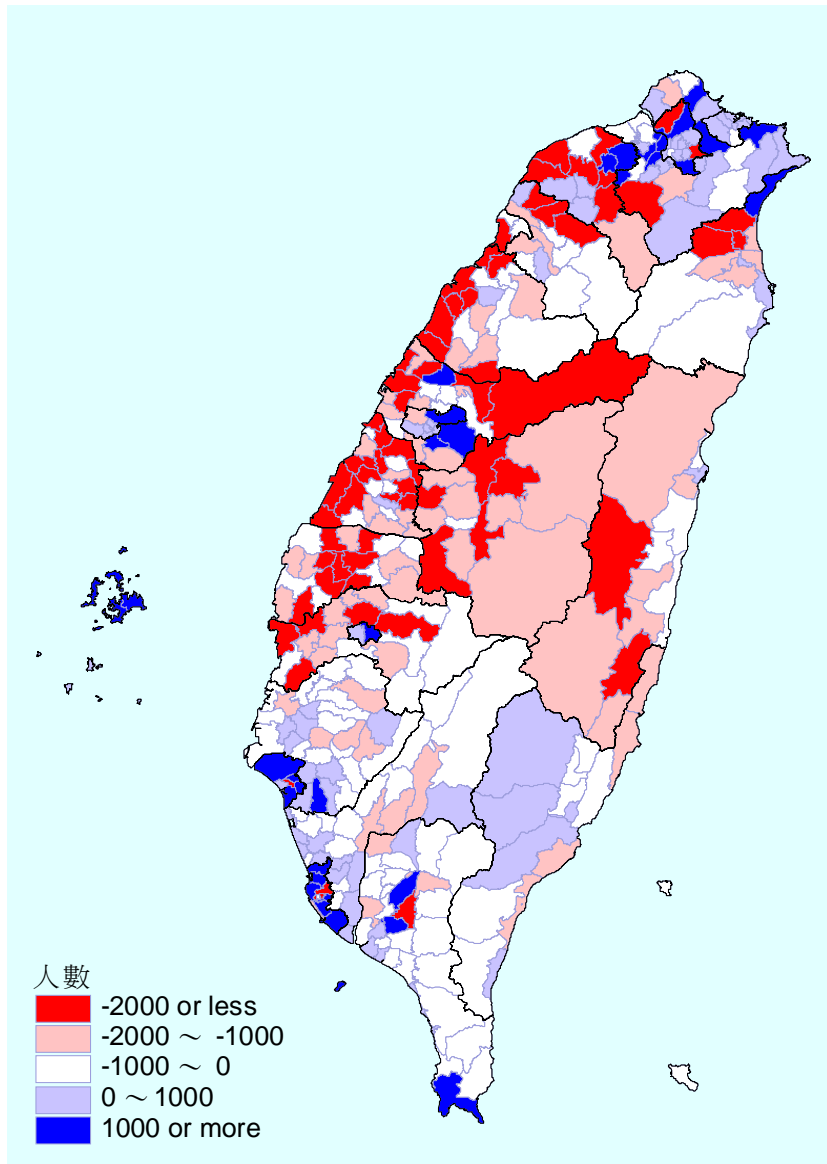

- 89年、94年農牧戶人口數變動=94年農牧戶人口數-89年農牧戶人口數
- 較89年而言，94年農牧戶人口數減少26萬9,130人，且各縣市大多呈現減少情形。

2-23. 89年、94年農牧戶人口數變動百分比圖

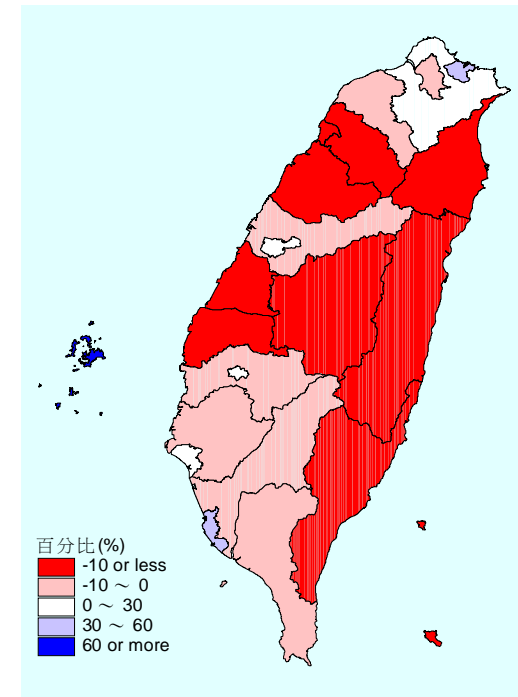
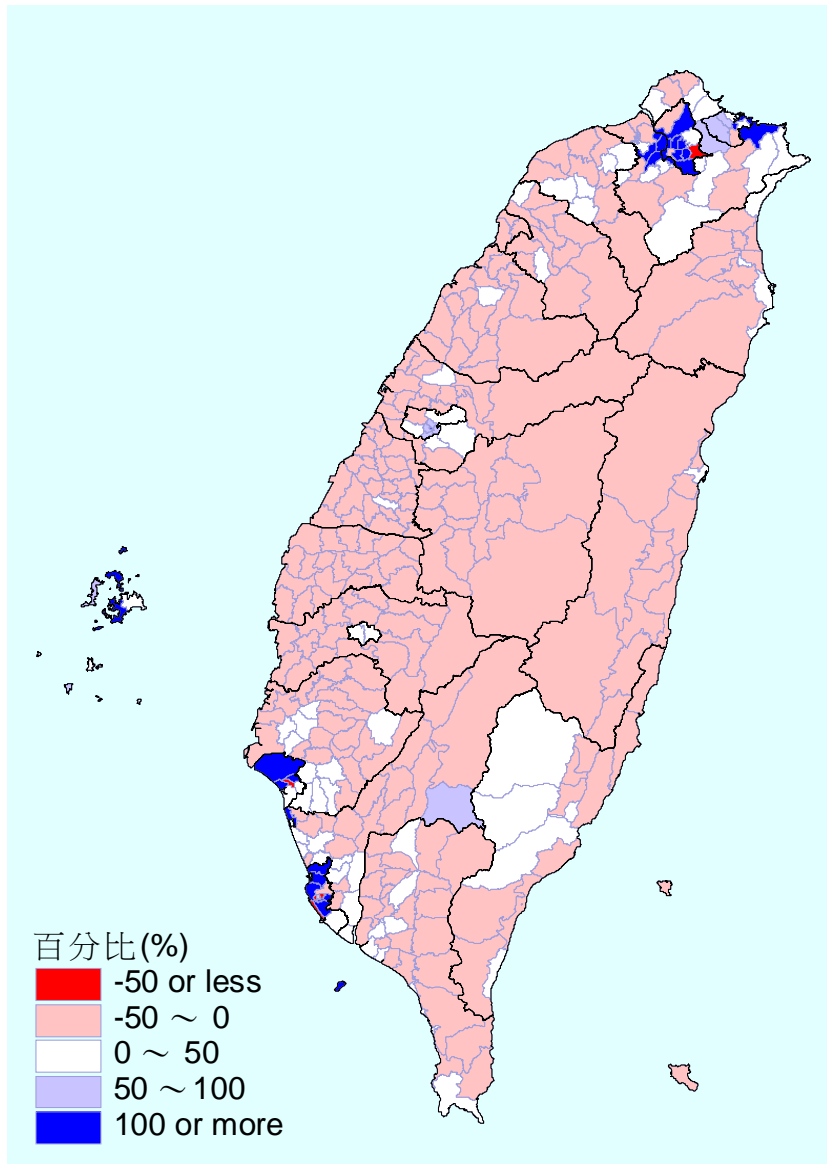

- 89年、94年農牧戶人口數變動百分比 = $(94\text{年農牧戶人口數} - 89\text{年農牧戶人口數}) / 89\text{年農牧戶人口數} * 100\%$
- 較89年而言，94年農牧戶人口數減少7.33%，且各縣市普遍呈現減少，僅澎湖縣、基隆市及高雄市等縣市增加。

2-24. 農牧戶可耕作地面積分布圖

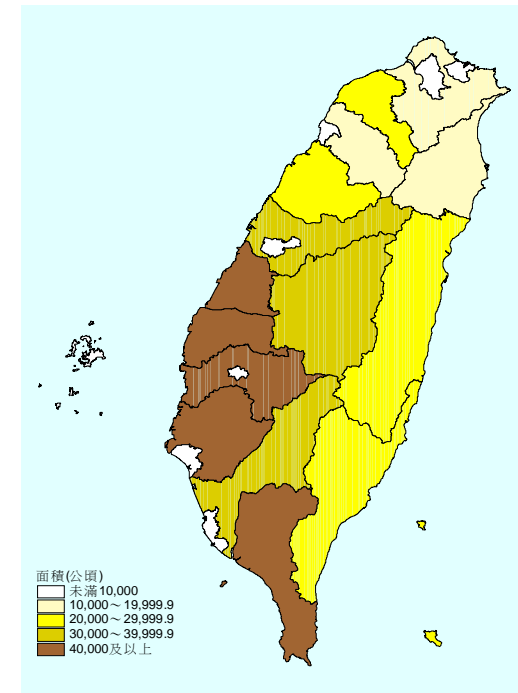
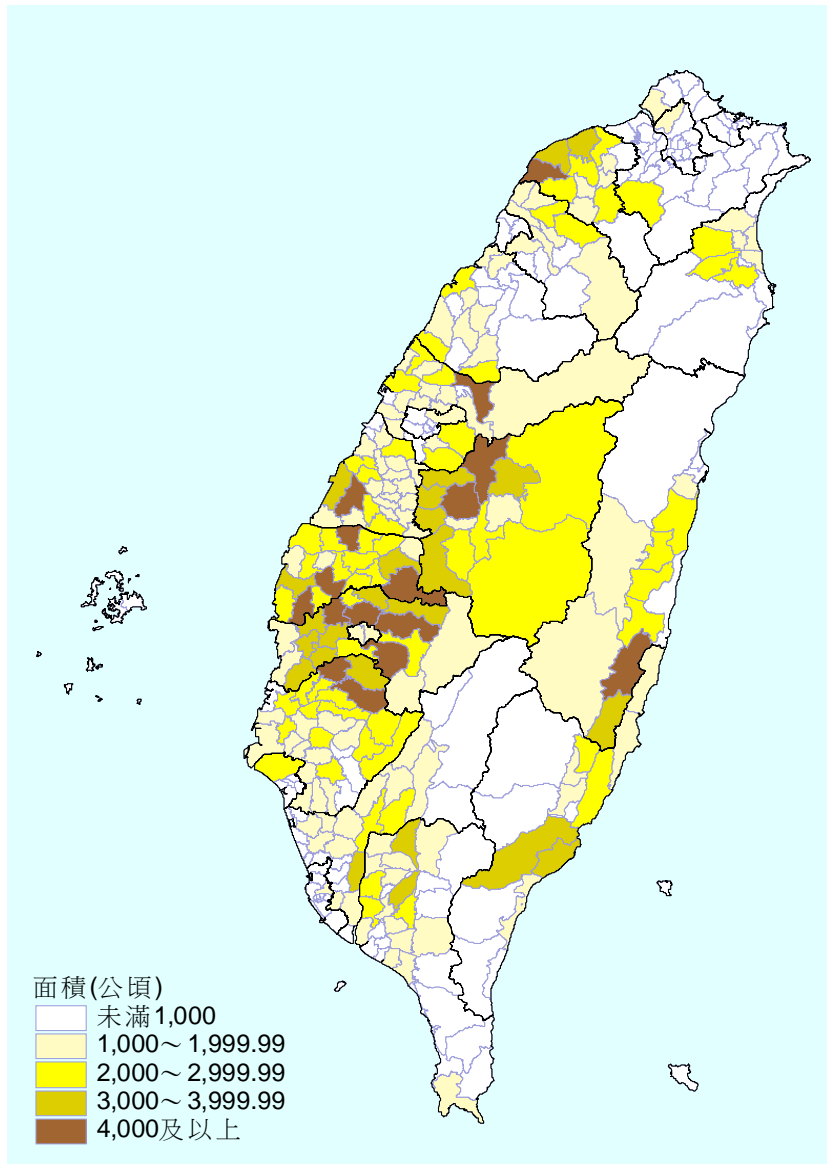

- 農牧戶可耕作地面積為55萬1,691公頃。
- 農牧戶可耕作地面積以彰化縣、雲林縣、嘉義縣、臺南縣及屏東縣為最大，臺中縣、南投縣及高雄縣次之。

2-25. 農牧戶平均可耕作地面積分布圖

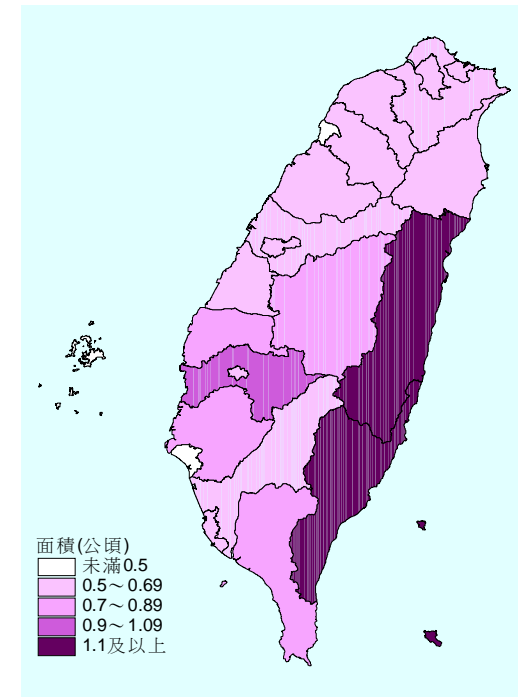
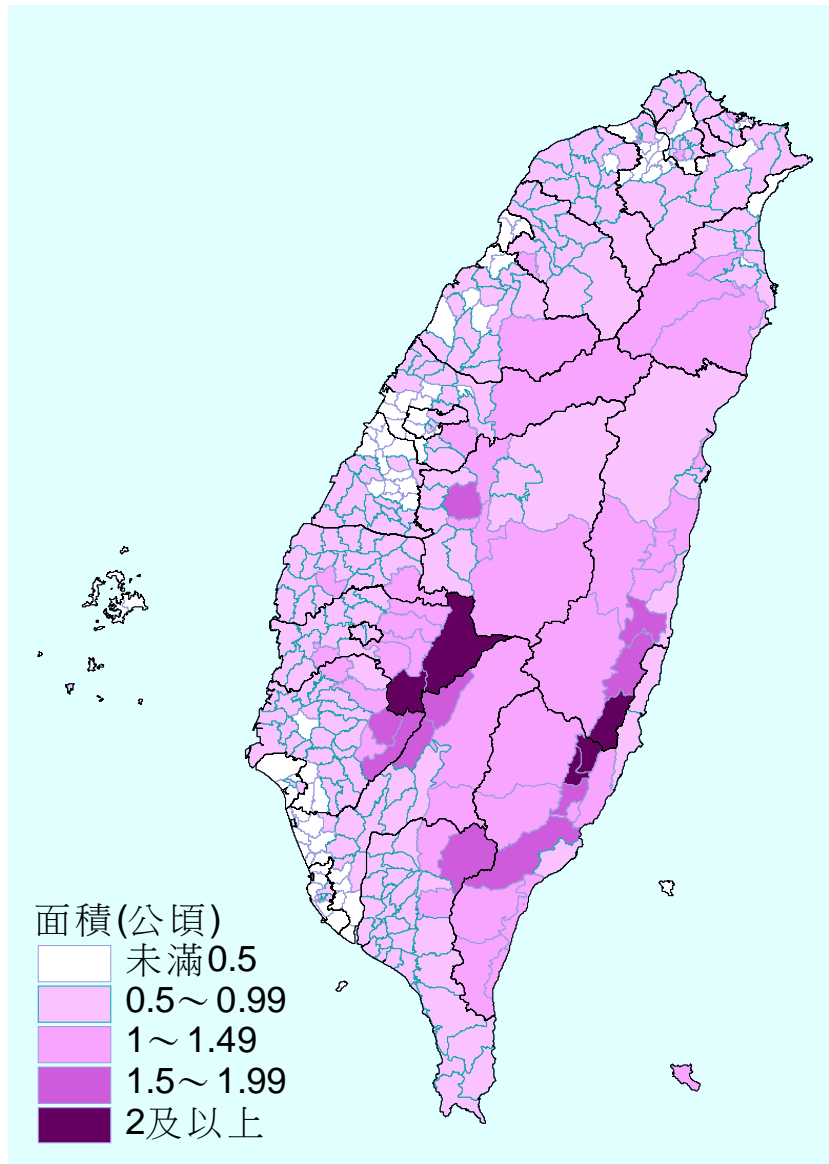

- 農牧戶平均可耕作地面積為0.72公頃。
- 農牧戶平均可耕作地面積以東部地區最大，北部地區最小。

2-26. 農牧戶可耕作地為自有自用之面積分布圖

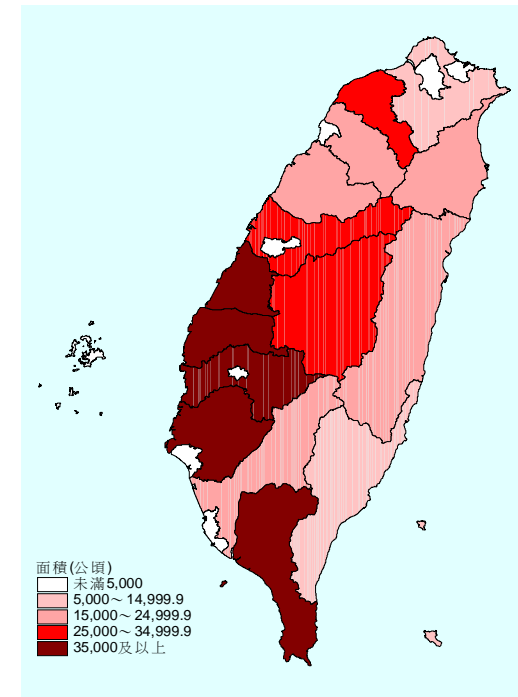
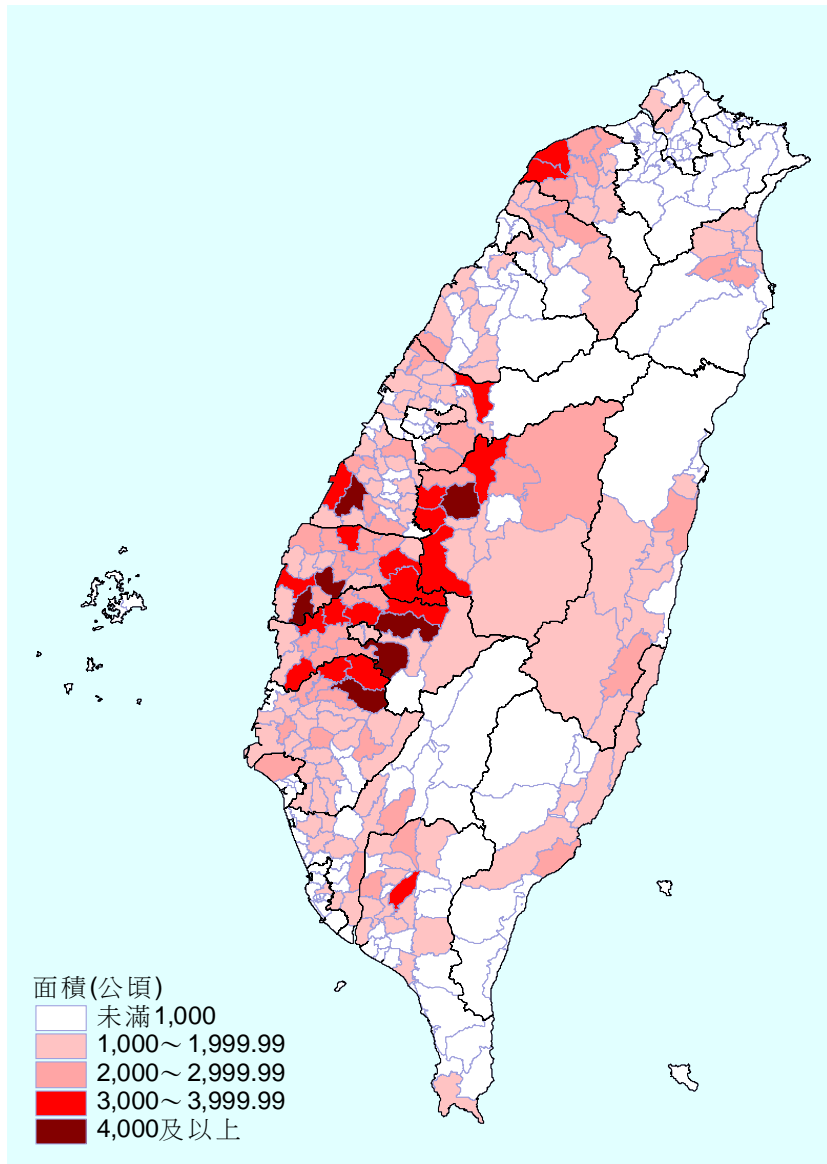

- 農牧戶可耕作地為自有自用之面積為46萬2,905公頃。
- 農牧戶可耕作地為自有自用之面積，以南部地區及中部地區較大，其中以臺南縣及雲林縣自有自用面積最大。

2-27. 農牧戶可耕作地為租借入、占用之面積分布圖

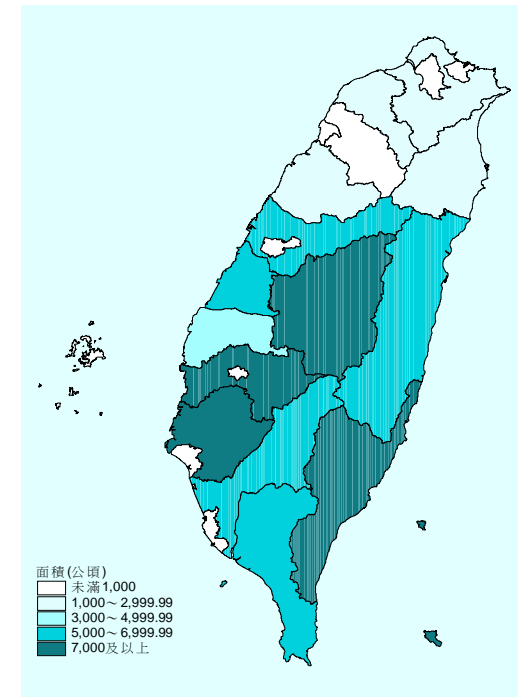
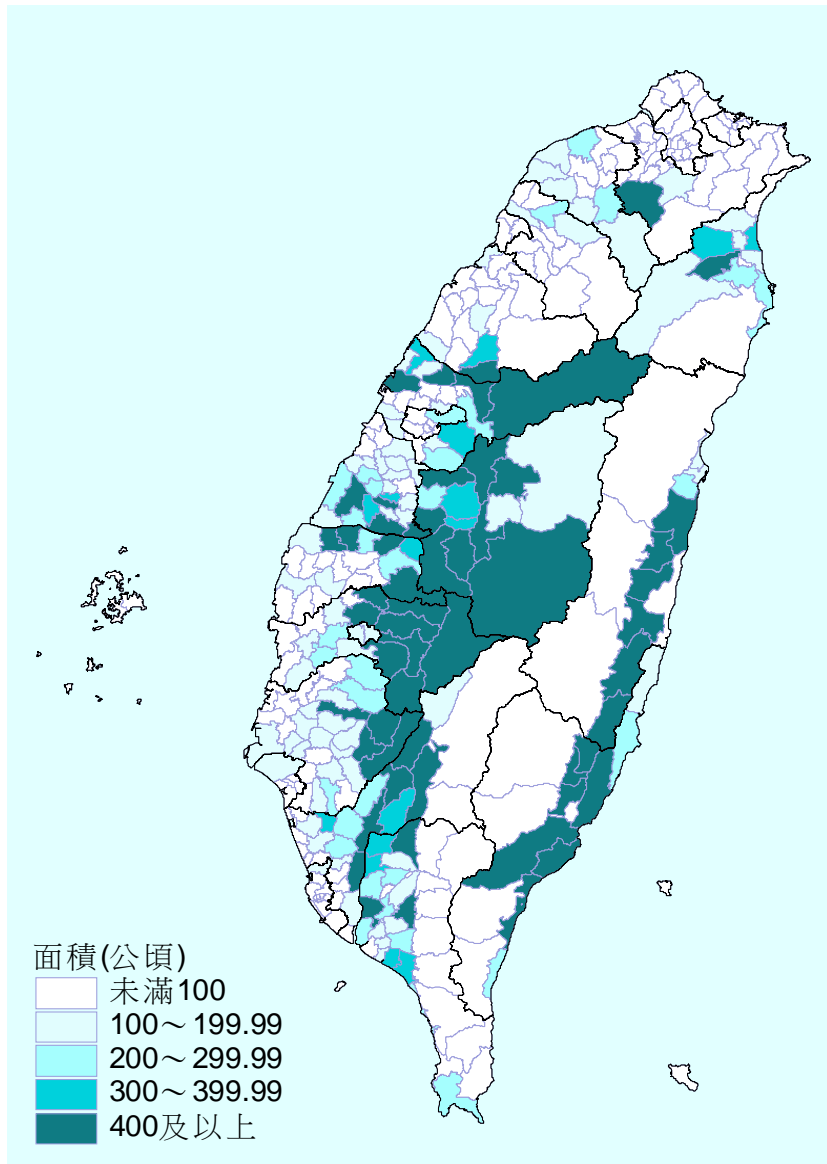

- 農牧戶可耕作地為租借入、占用之面積為7萬5,493公頃。
- 農牧戶可耕作地為租借入、占用之面積，以嘉義縣、臺東縣、南投縣及臺南縣等四縣市較大。

2-28. 農牧戶可耕作地為他人委託經營之面積分布圖

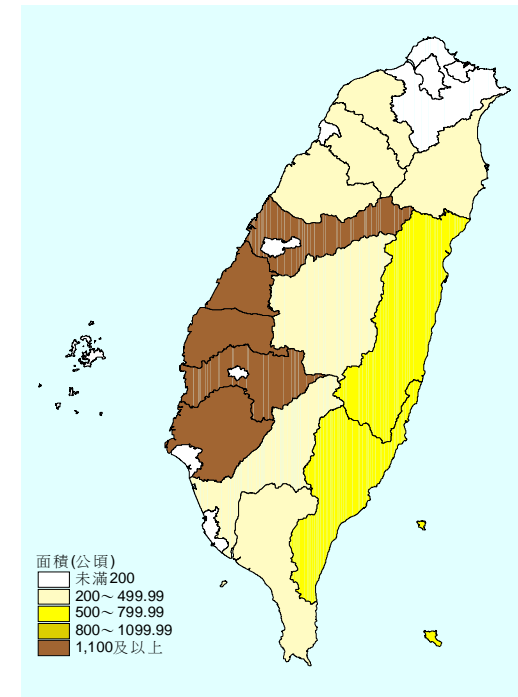
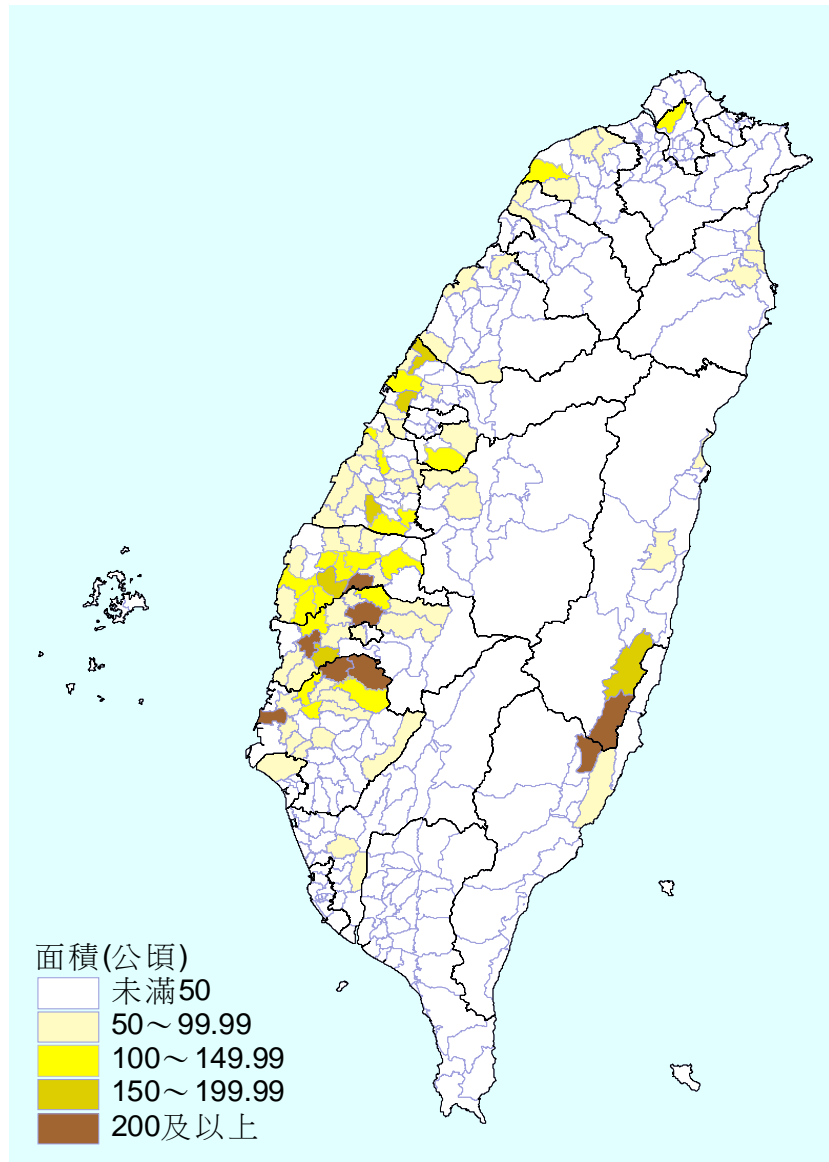

- 農牧戶可耕作地為他人委託經營之面積為1萬3,292公頃。
- 農牧戶可耕作地為他人委託經營者，以臺中縣至臺南縣間之面積較大。

2-29. 農牧戶有使用化學肥料或農藥之可耕作地面積分布圖

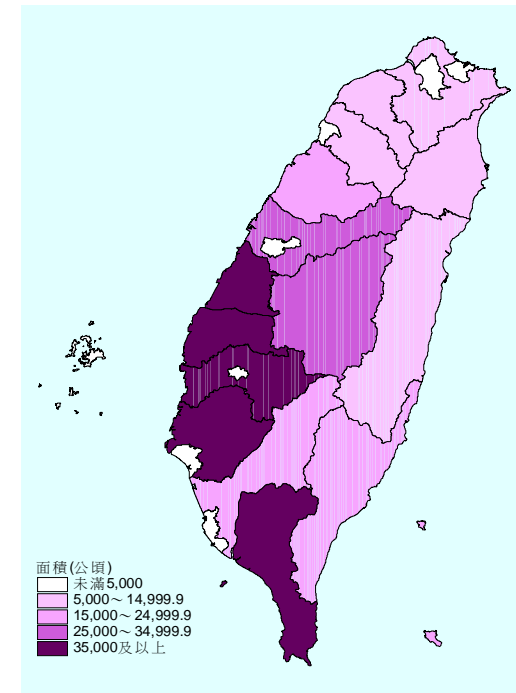
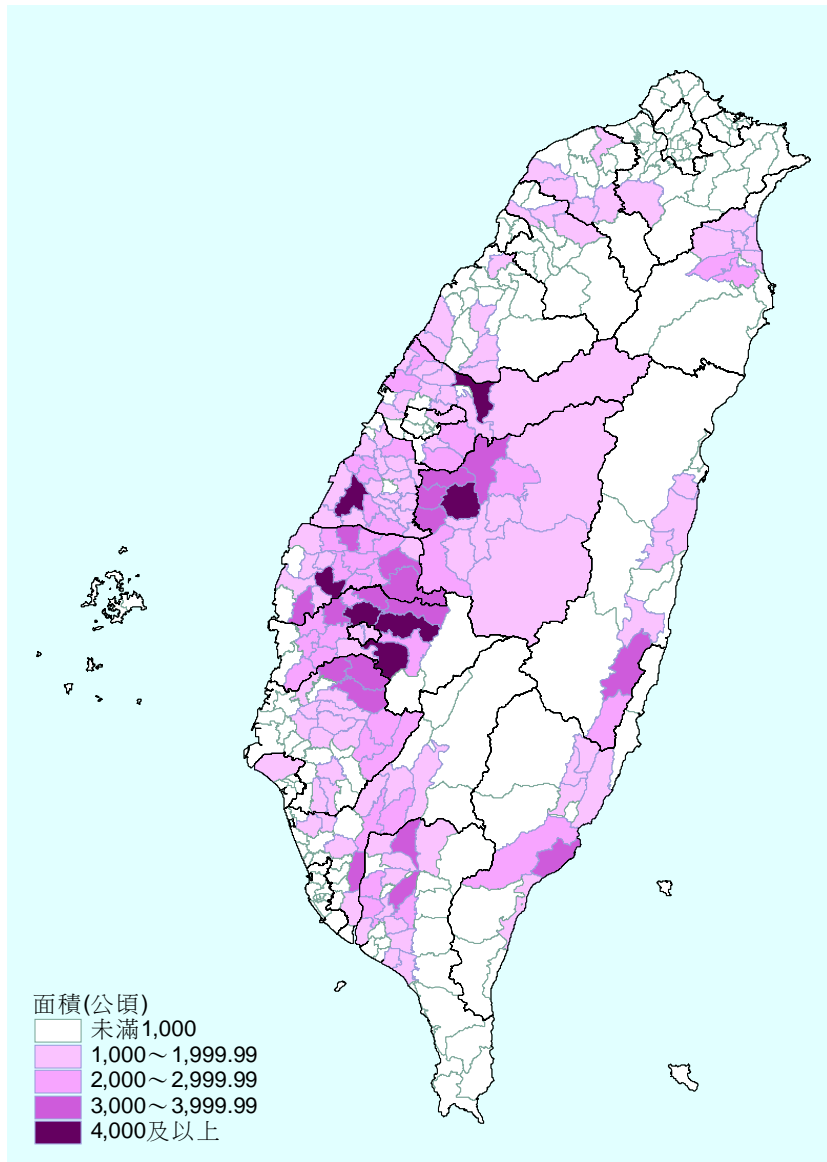

- 農牧戶有使用化學肥料或農藥之可耕作地面積為41萬1,347公頃。
- 農牧戶有使用化學肥料或農藥之可耕作地面積，以雲林縣、嘉義縣、彰化縣、臺南縣及屏東縣最多。

2-30. 農牧戶有使用農業設施栽培之可耕作地面積分布圖

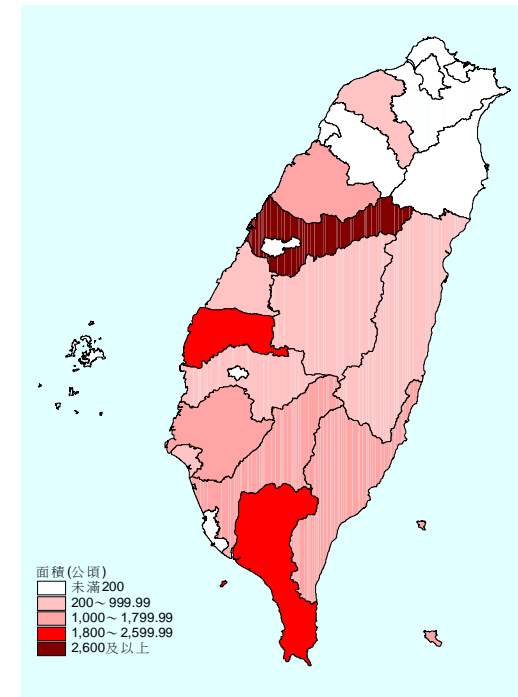
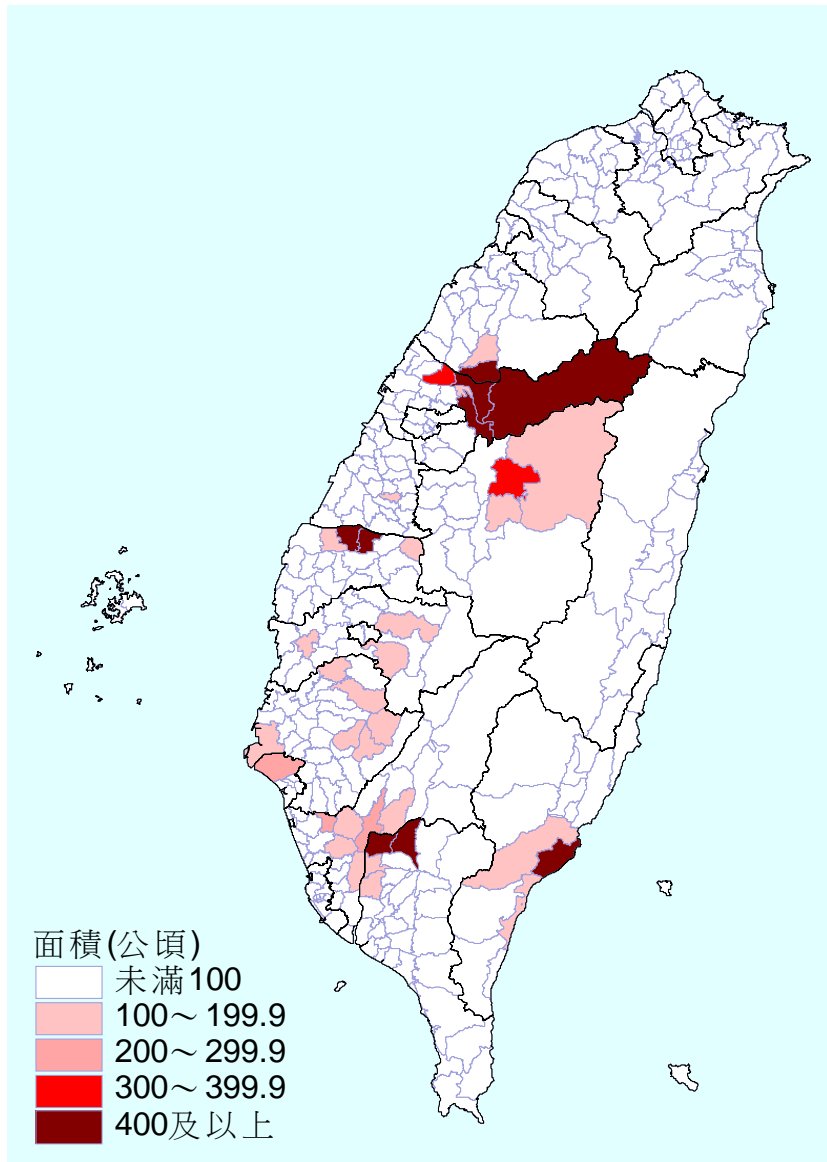

- 農牧戶有使用農業設施栽培之可耕作地面積為1萬8,773公頃。
- 農牧戶有使用農業設施栽培之可耕作地面積以臺中縣面積最大，雲林縣及屏東縣次之。

2-31. 農牧戶有灌溉之可耕作地面積分布圖

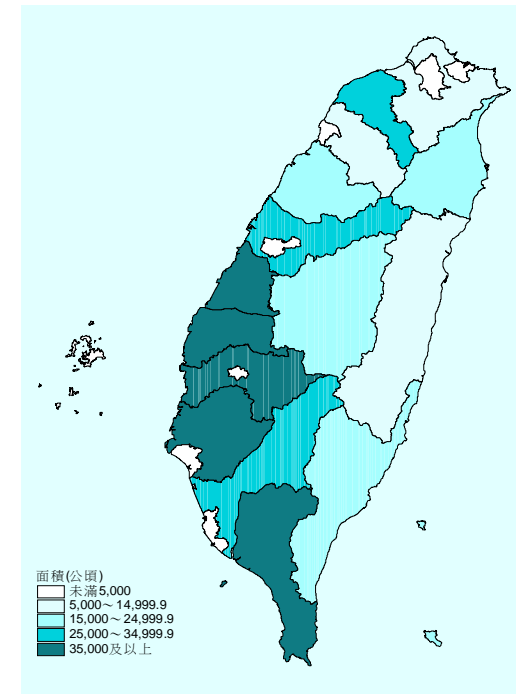
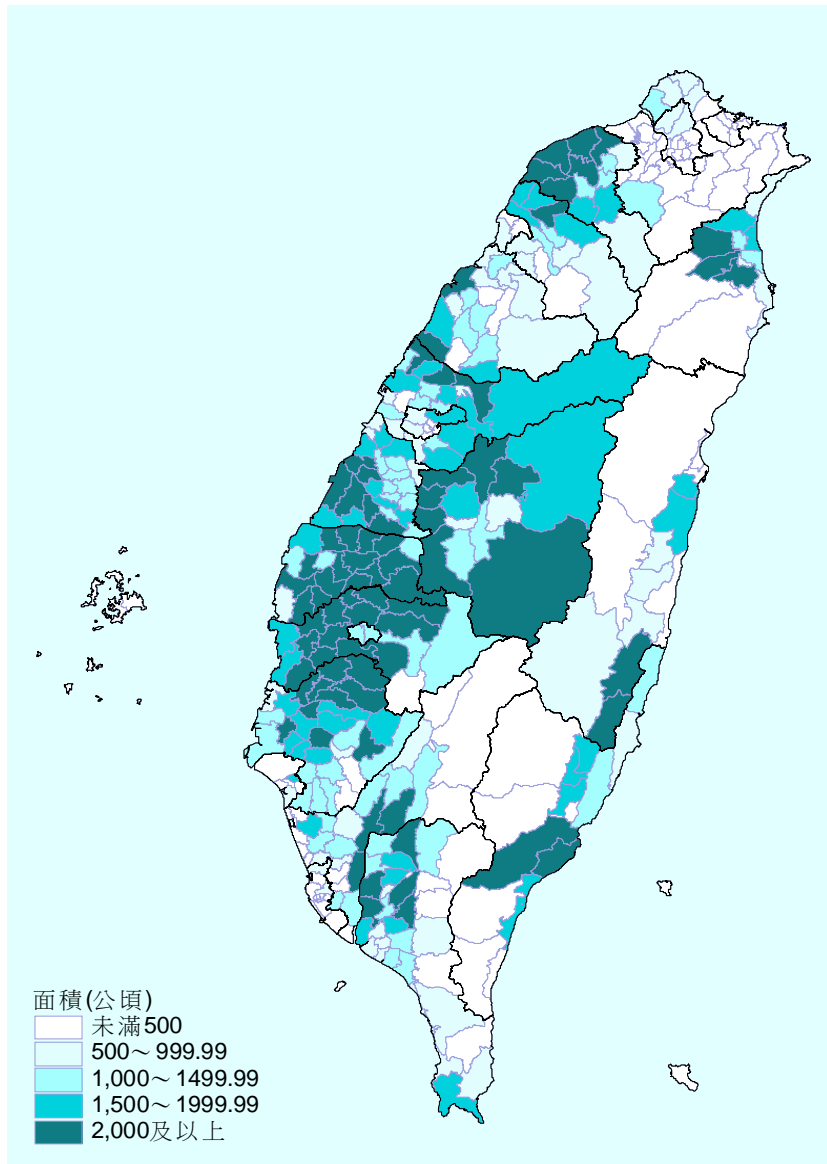

- 農牧戶有灌溉之可耕作地面積為45萬6,844公頃。
- 南部地區之農牧戶有灌溉之可耕作地面積，普遍較其他地區大，中部地區次之。

2-32. 農牧戶有灌溉之可耕作地面積百分比圖

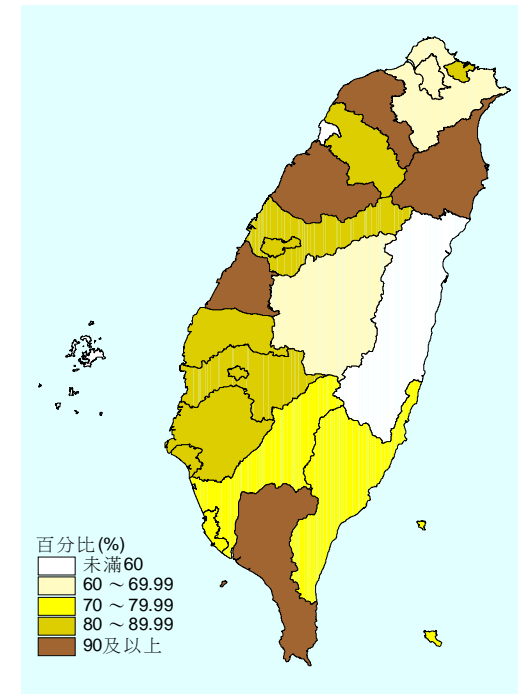
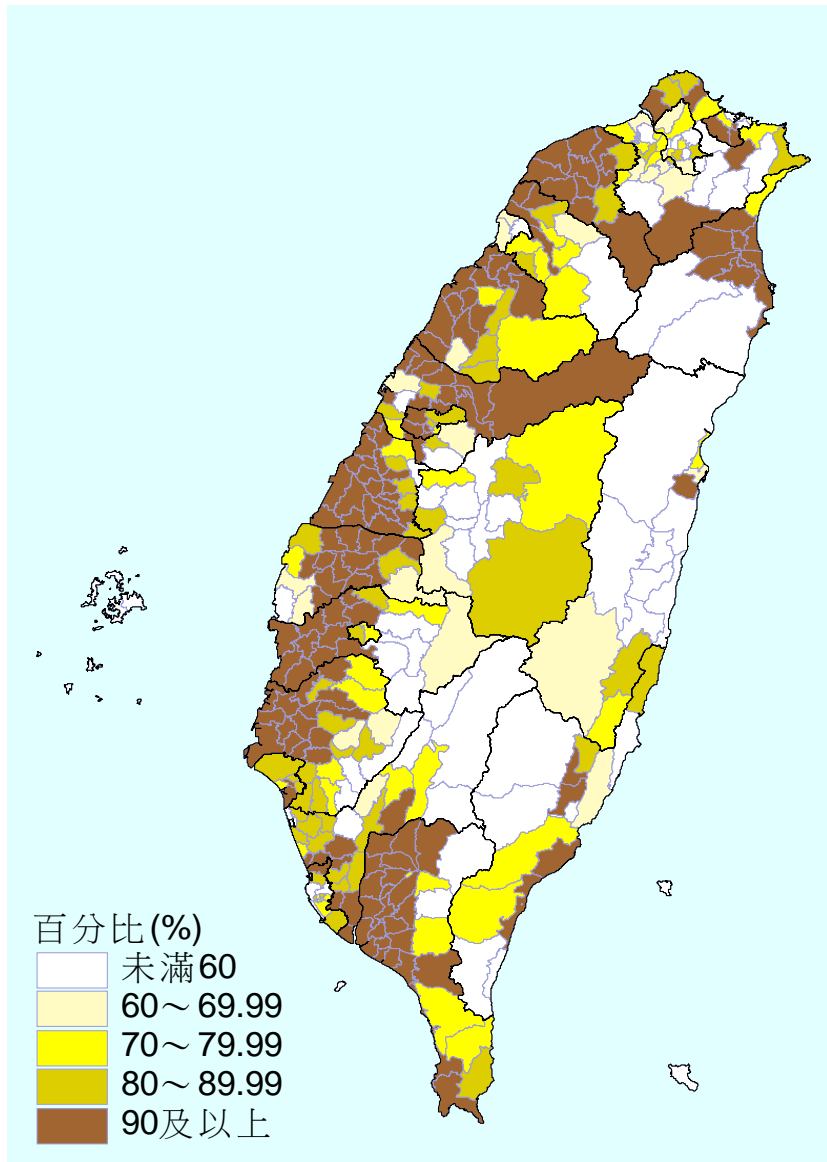

- 農牧戶有灌溉之可耕作地面積比率為83%。
- 農牧戶有灌溉之可耕作地面積比率以桃園縣、彰化縣及屏東縣等較高；另以花蓮縣之灌溉比率最低。

2-33. 農牧戶平均農畜產品銷售收入分布圖

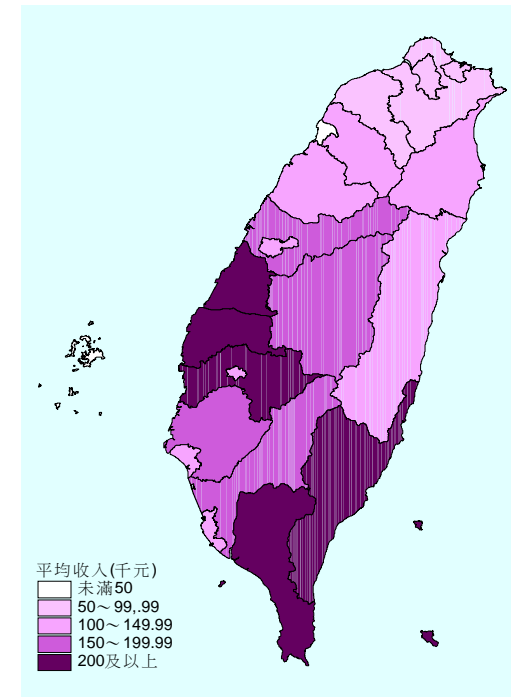
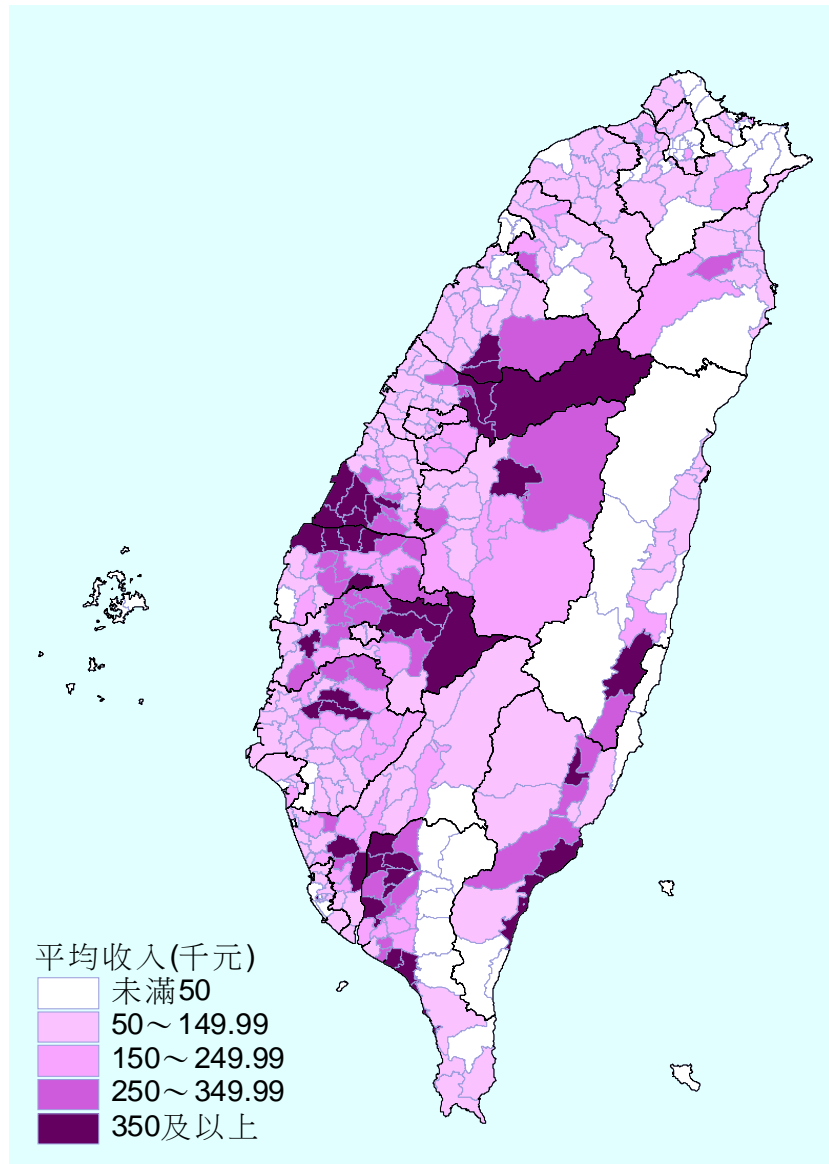

- 農牧戶平均農畜產品銷售收入為18萬6,815元。
- 農牧戶平均農畜產品銷售收入以屏東縣、嘉義縣、雲林縣、臺東縣及彰化縣最高。

2-34. 農牧戶平均農牧業收入分布圖

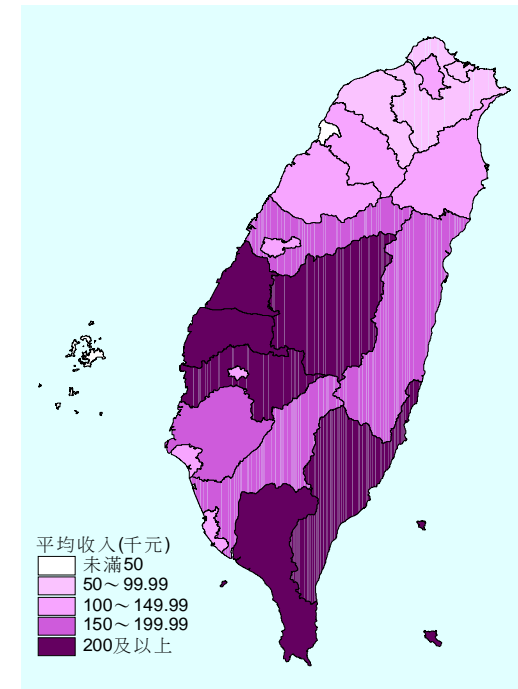
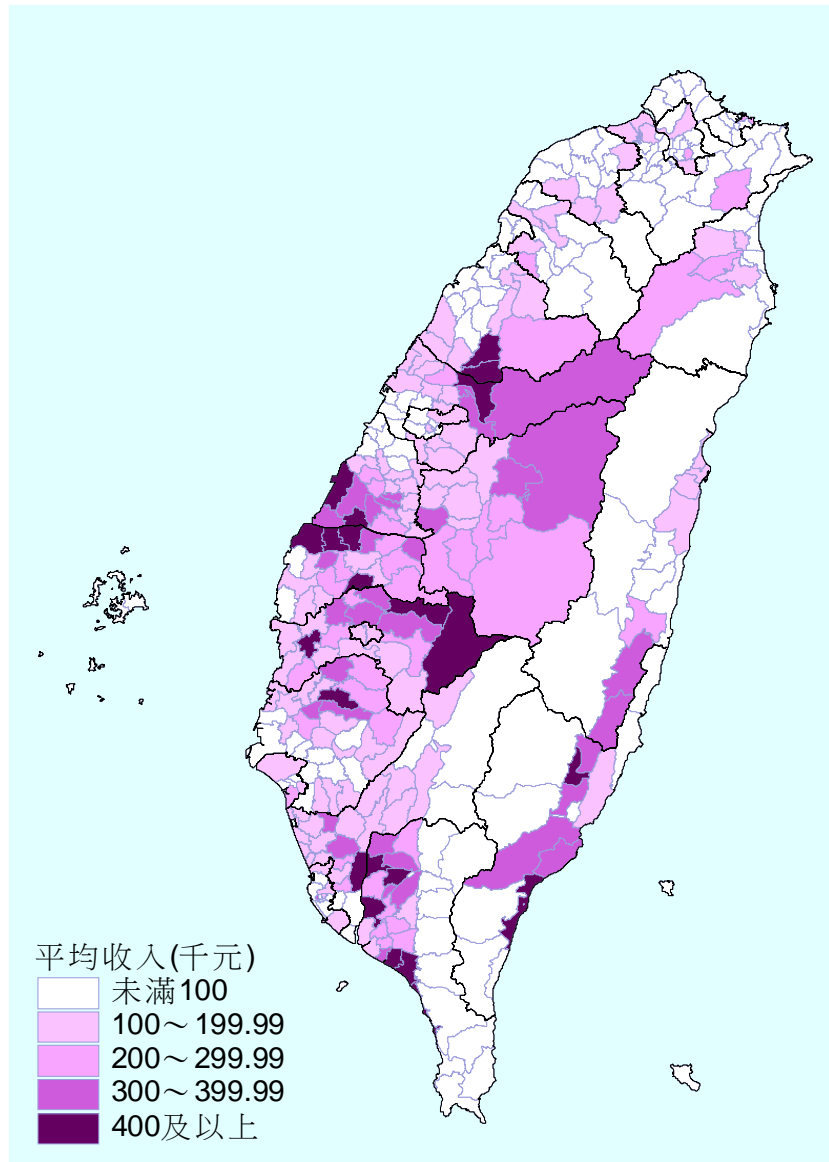

- 農牧戶平均農牧業收入為19萬1,139元。
- 農牧戶平均農牧業收入以屏東縣、嘉義縣、雲林縣、臺東縣、彰化縣及南投縣最多。

2-35. 農牧戶平均農畜產品銷售收入在20萬元以下戶數分布圖

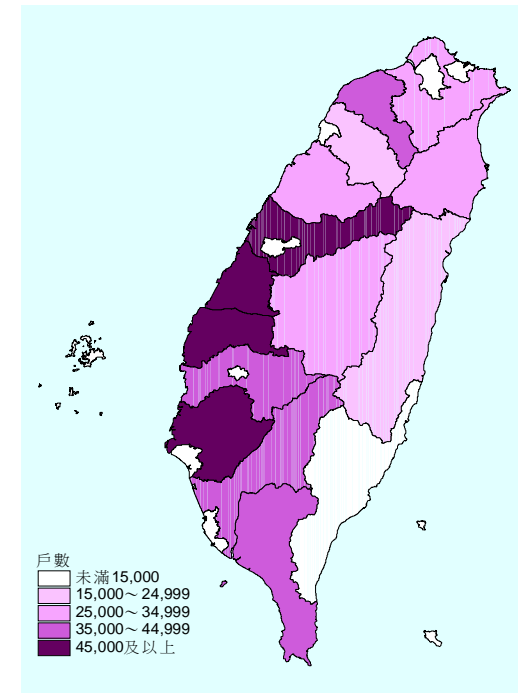
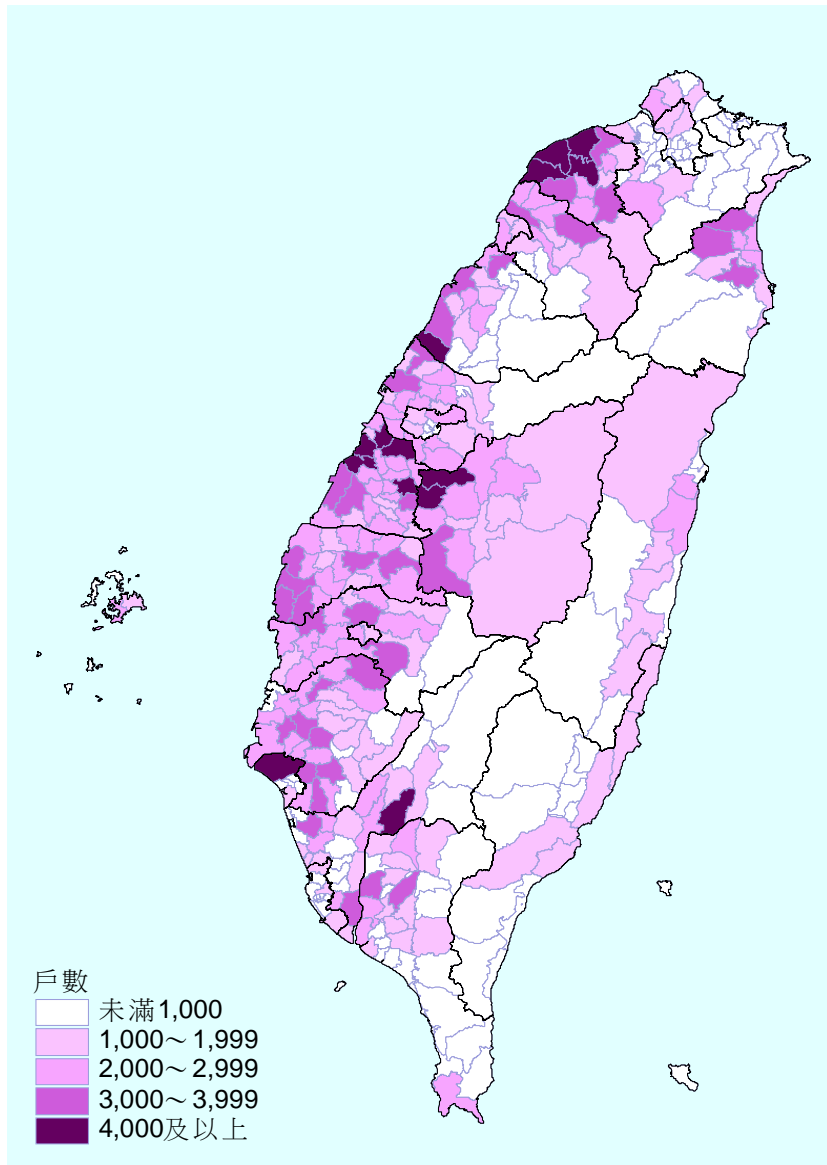

- 平均農畜產品銷售收入在20萬元以下之農牧戶戶數為62萬1,220戶。
- 平均農畜產品銷售收入在20萬元以下之農牧戶分布以彰化縣最多，臺南縣次之。

2-36. 農牧戶平均農牧業收入在20萬元以上戶數分布圖

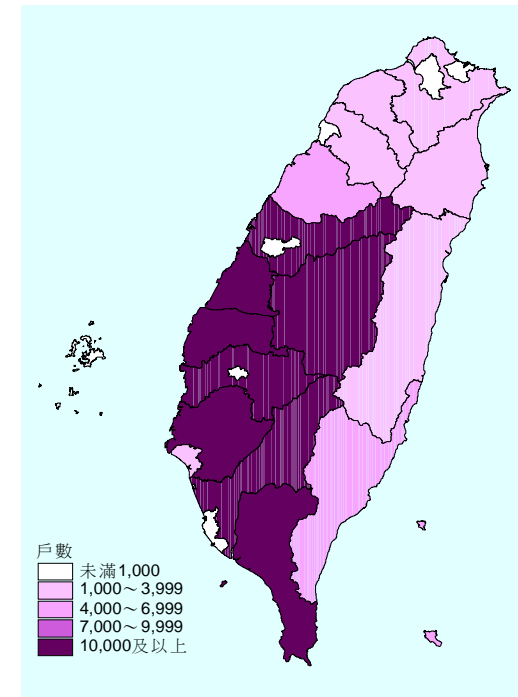
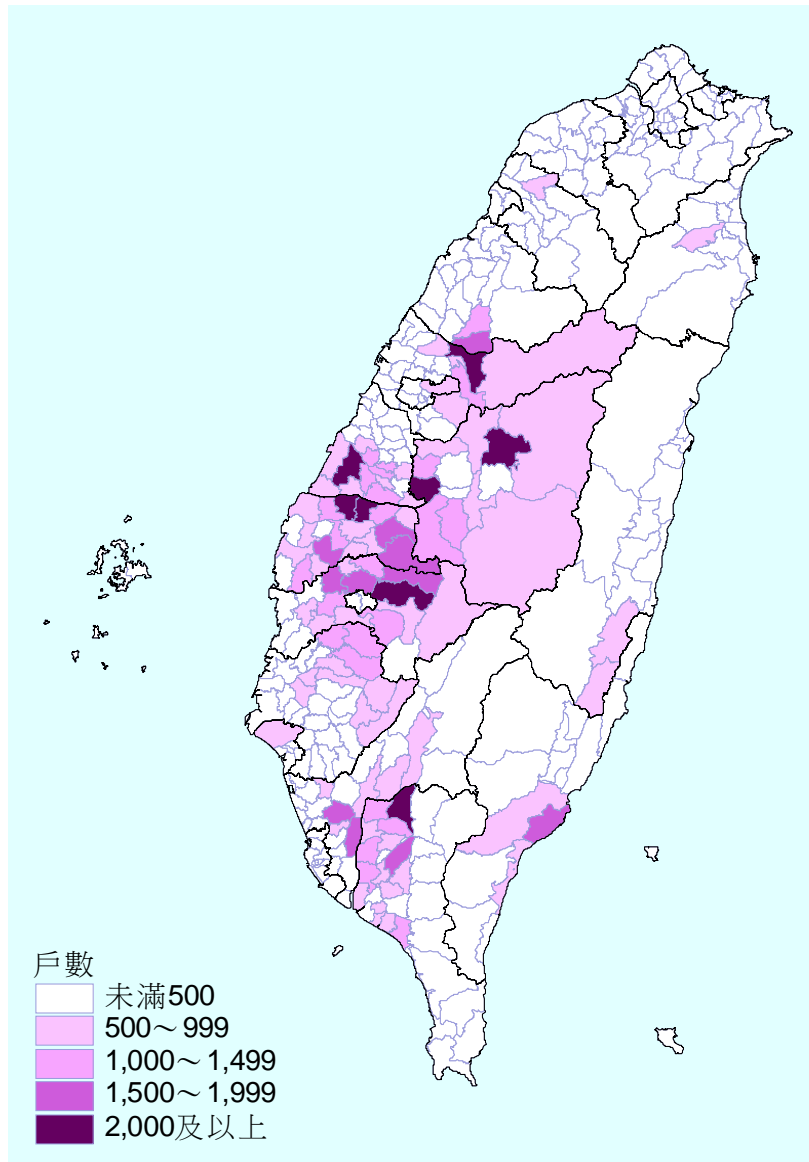

- 平均農牧業收入在20萬元以上之農牧戶戶數為14萬8,341戶。
- 平均農牧業收入在20萬元以上之農牧戶分布以雲林縣最多，屏東縣次之。

2-37. 農牧戶稻作種植戶數分布圖

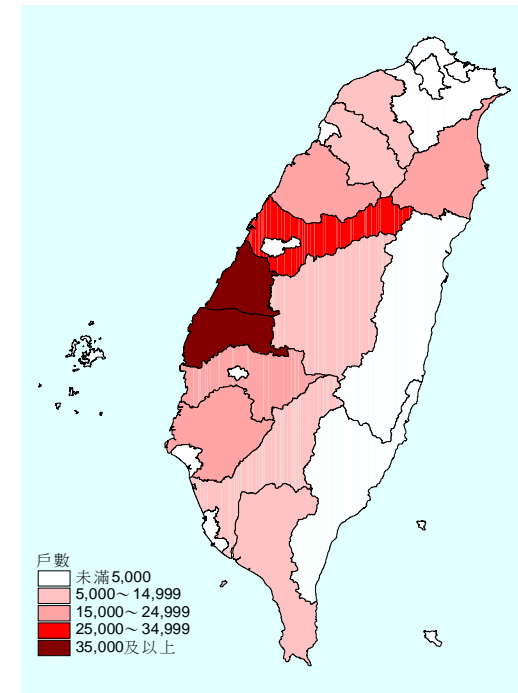
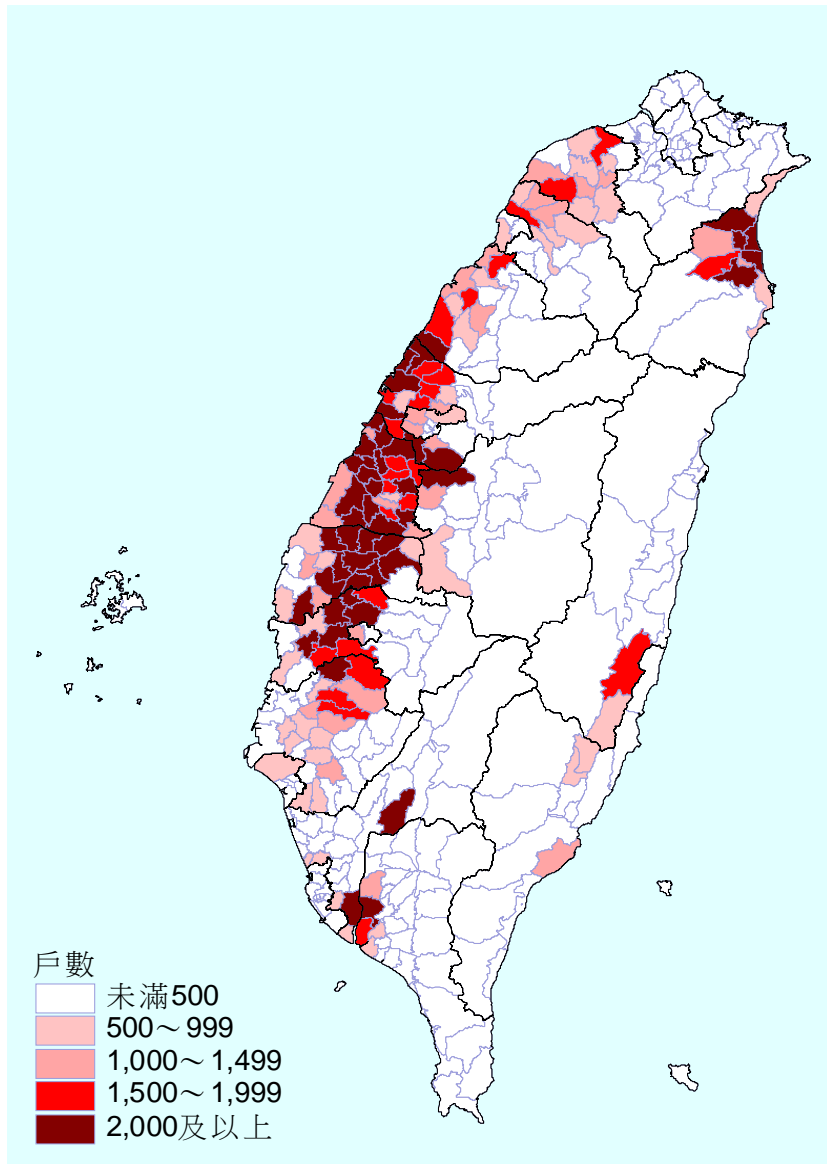

- 農牧戶稻作種植戶數為26萬1,869戶。
- 農牧戶稻作種植戶集中分布於中部地區，其中以彰化縣及雲林縣戶數最多。

2-38. 農牧戶雜糧類種植戶數分布圖

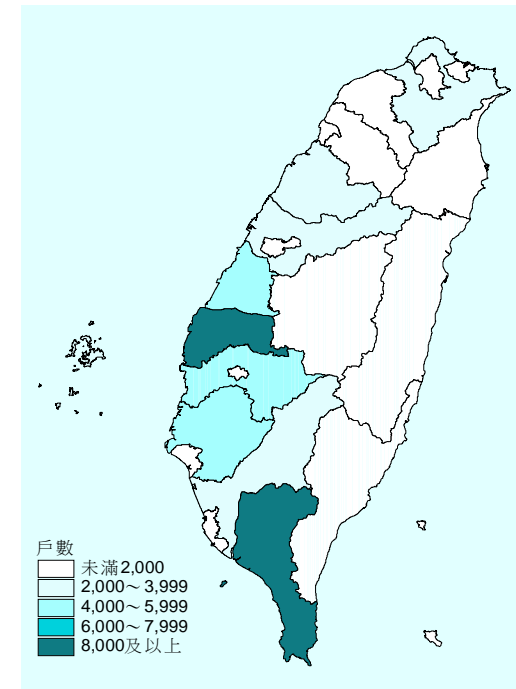
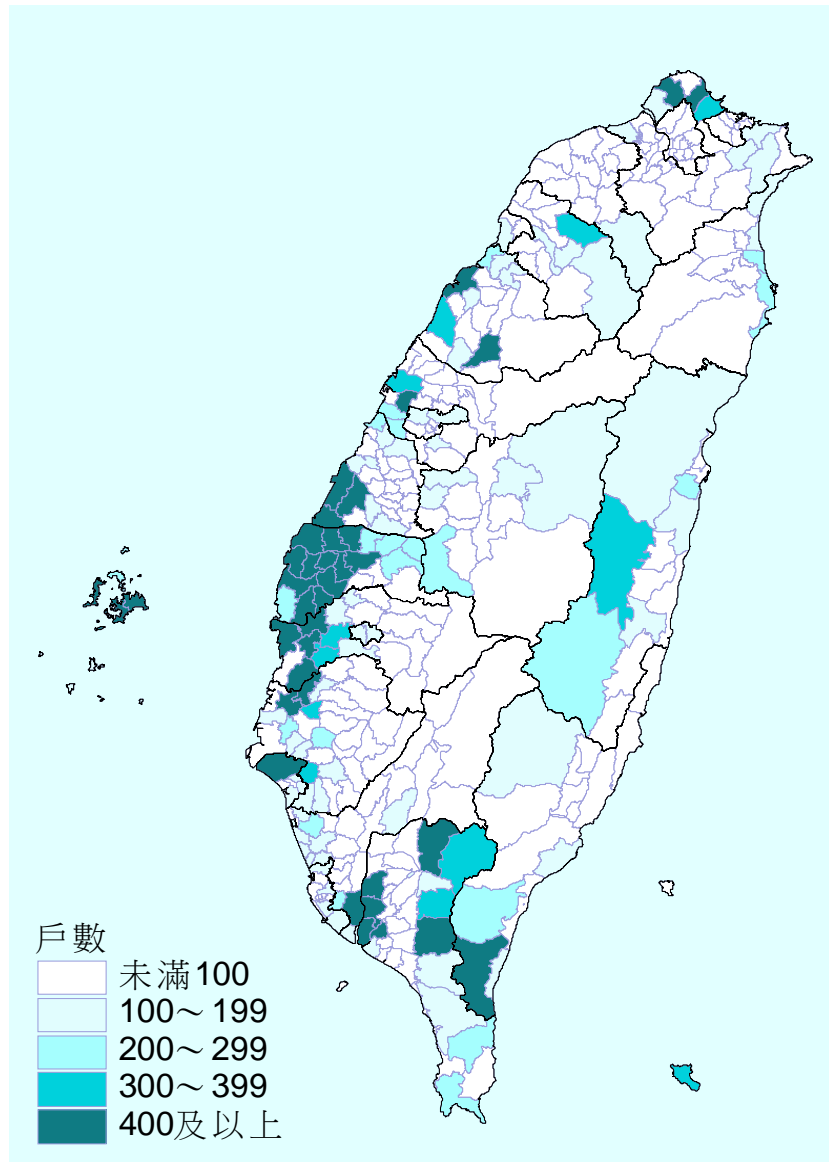

- 農牧戶雜糧類種植戶數為6萬9,337戶。
- 農牧戶雜糧類種植戶數以雲林縣及屏東縣最多。

2-39. 農牧戶特用作物類種植戶數分布圖

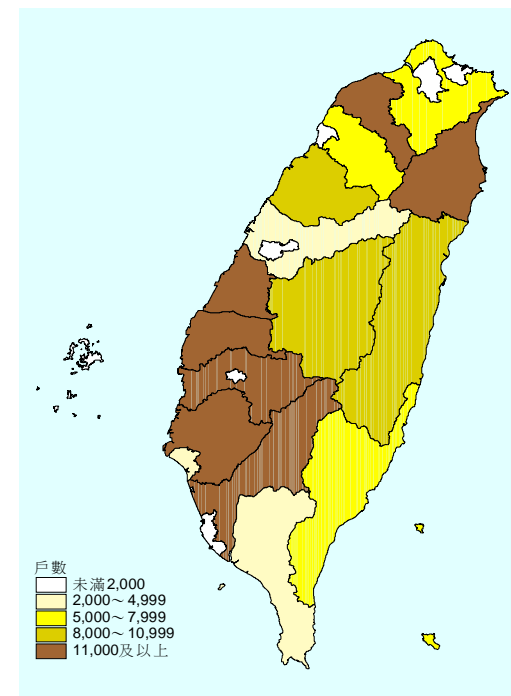
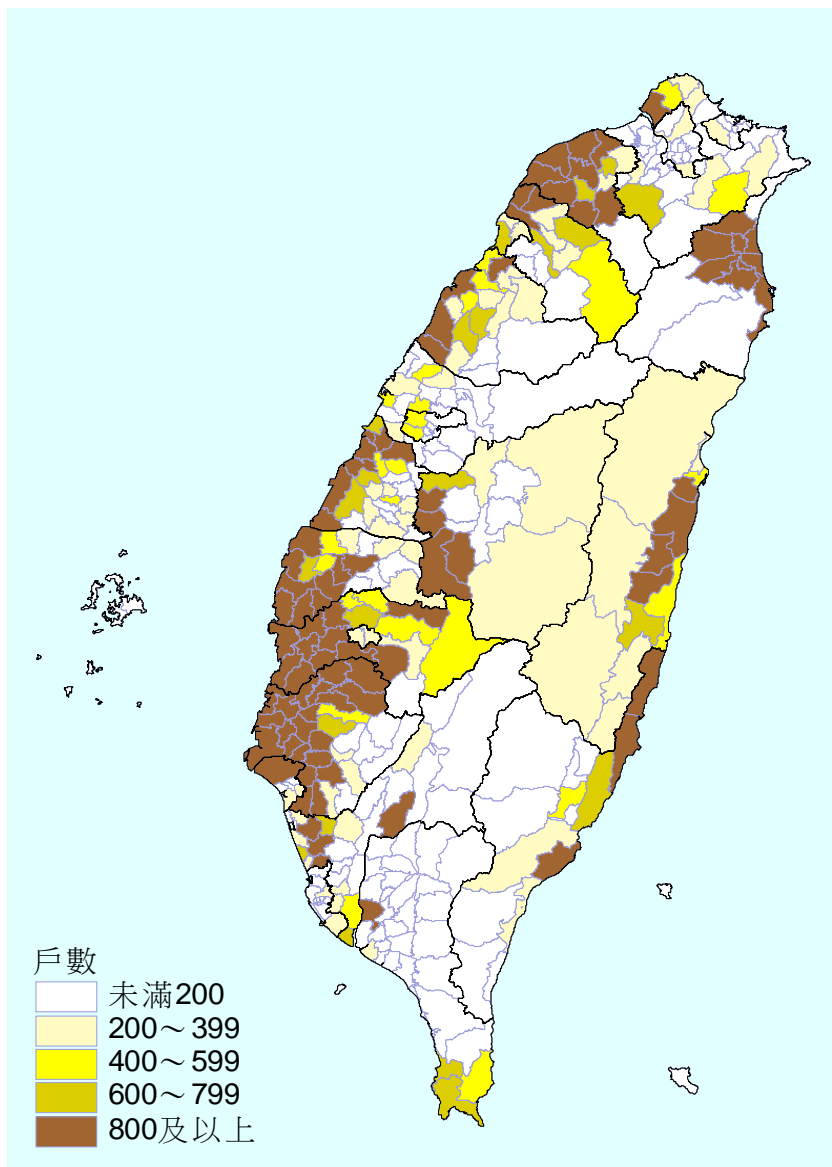

- 農牧戶特用作物類種植戶數為21萬6,443戶。
- 農牧戶特用作物類種植戶數以臺南縣、嘉義縣及雲林縣分布較多。

2-40. 農牧戶蔬菜類種植戶數分布圖

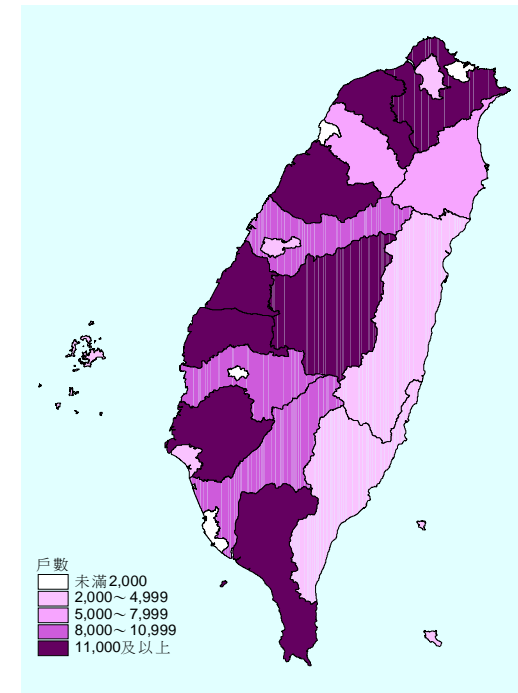
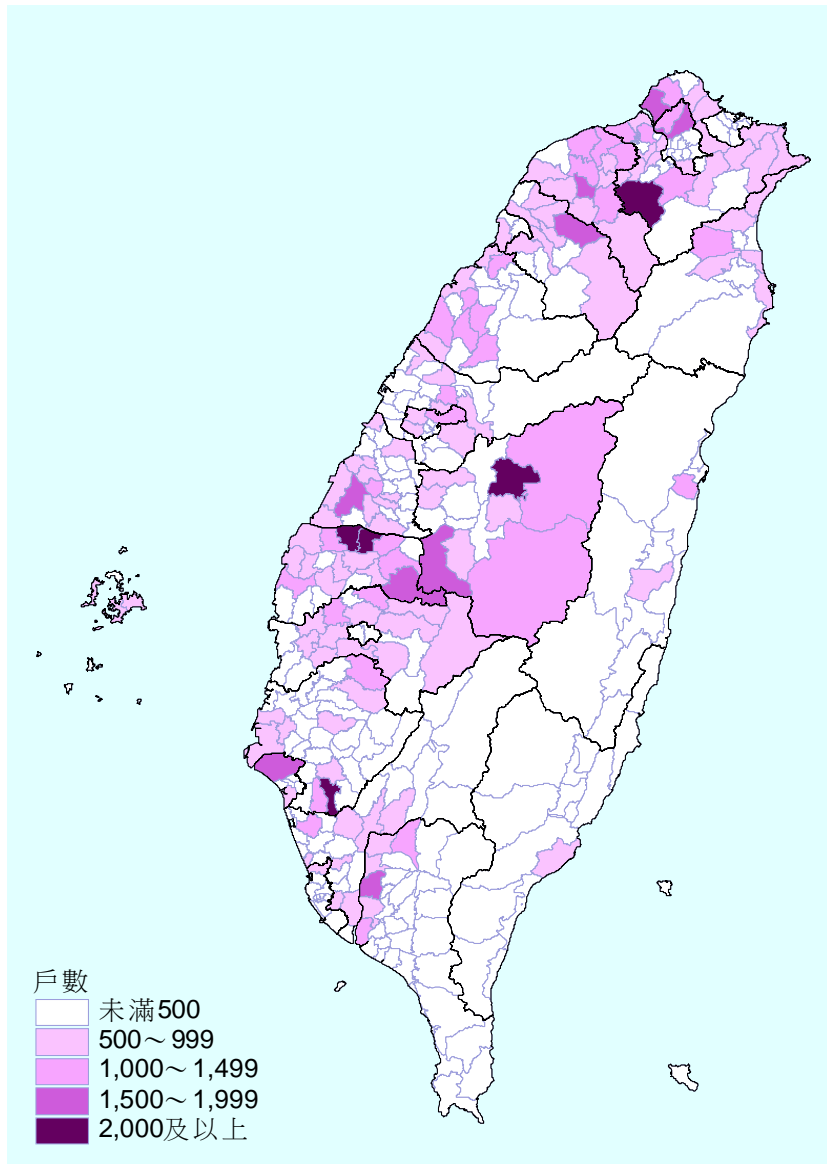

- 農牧戶蔬菜類種植戶數為18萬3,451戶。
- 農牧戶蔬菜類種植戶數以臺北縣、雲林縣及彰化縣分布較多。

2-41. 農牧戶果樹類種植戶數分布圖

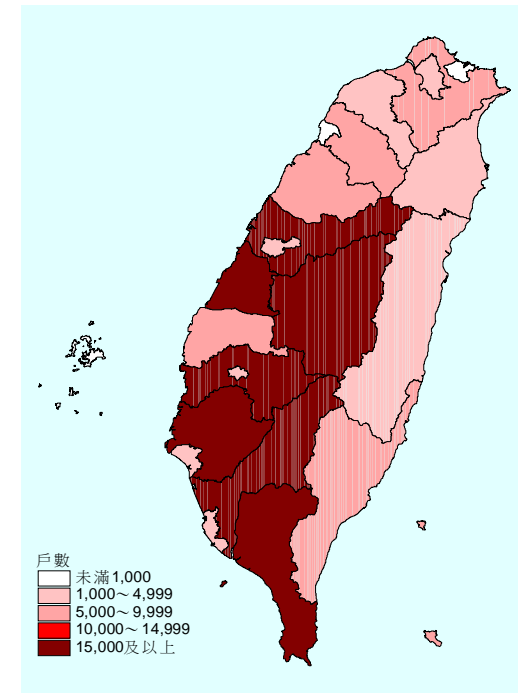
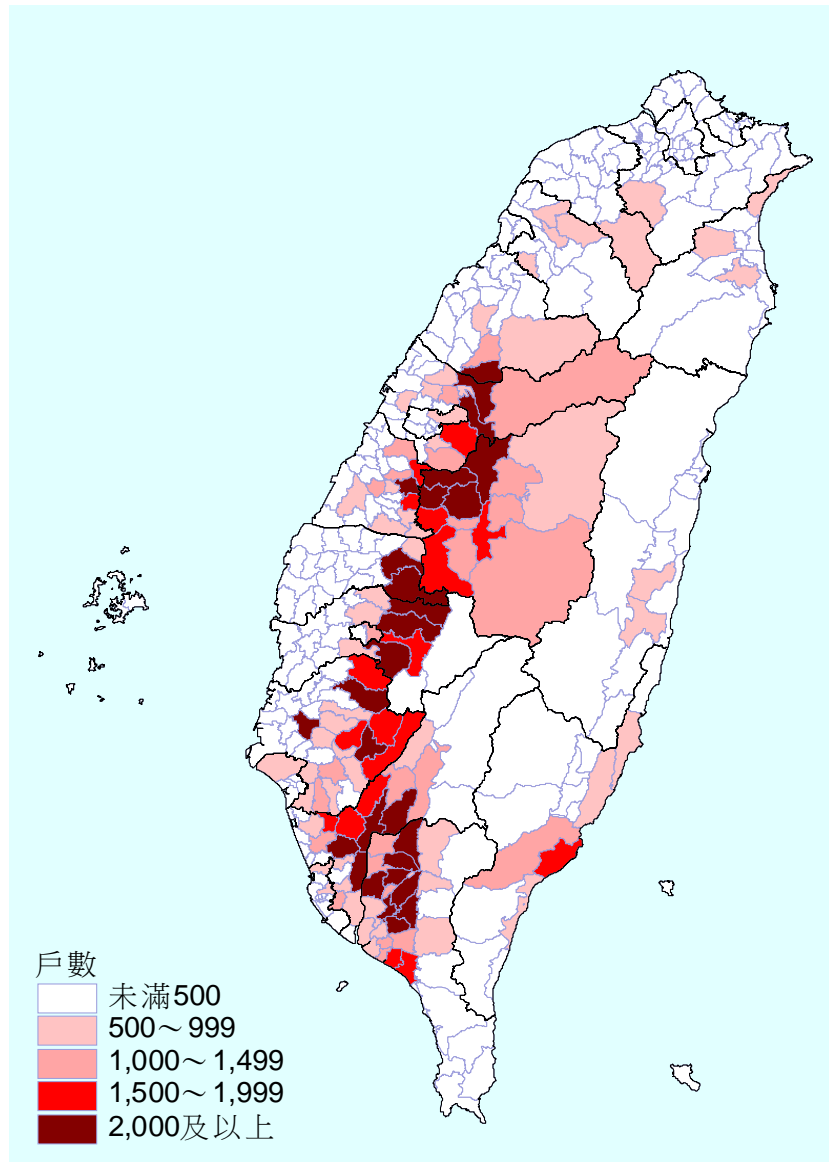

- 農牧戶果樹類種植戶數為21萬5,632戶。
- 農牧戶果樹類種植戶數以屏東縣、高雄縣及臺南縣分布較多。

2-42. 農牧戶食用菇菌類種植戶數分布圖

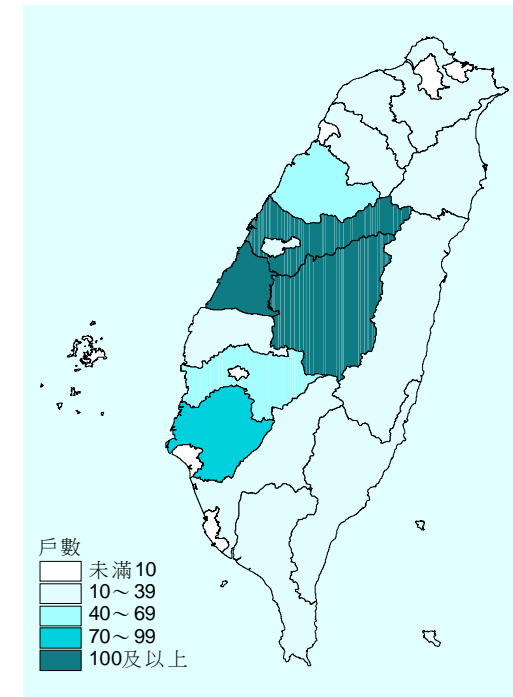
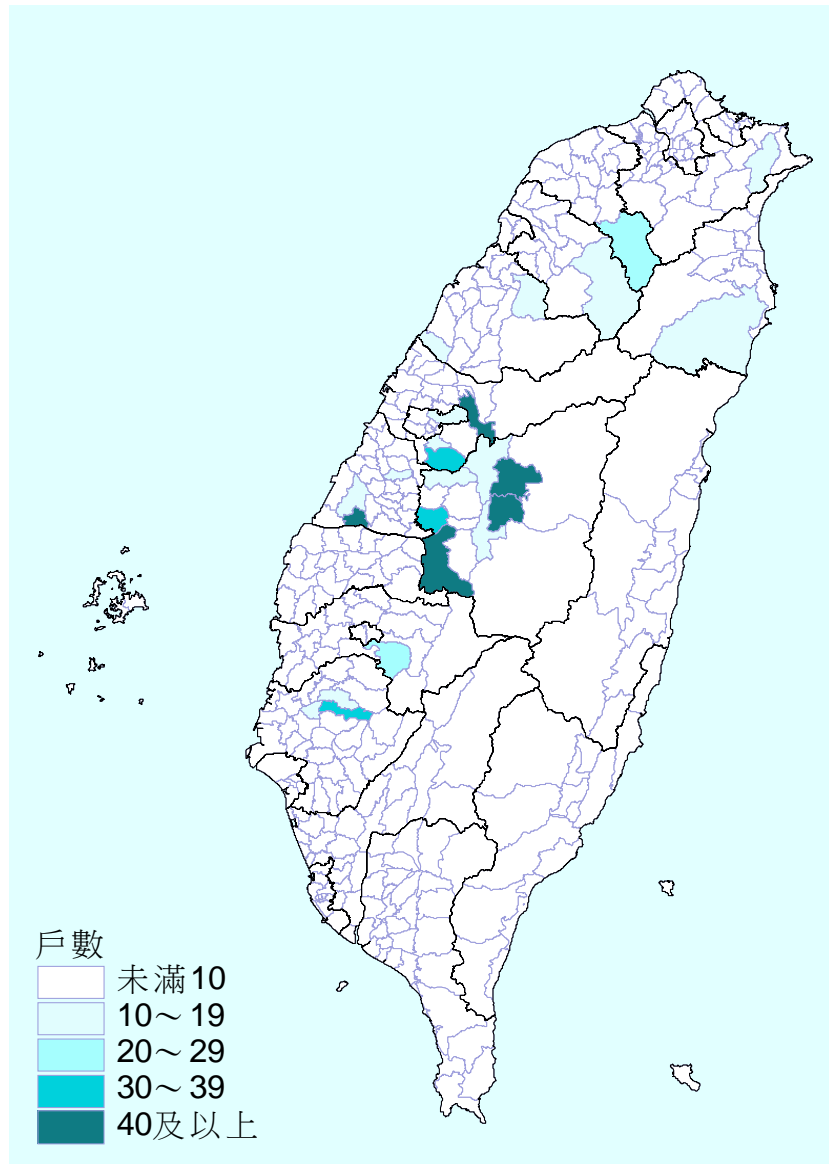

- 農牧戶食用菇菌類種植戶數為1,363戶。
- 農牧戶食用菇菌類種植戶數以臺中縣、彰化縣及南投縣最多，臺南縣次之。

2-43. 農牧戶甘蔗種植戶數分布圖

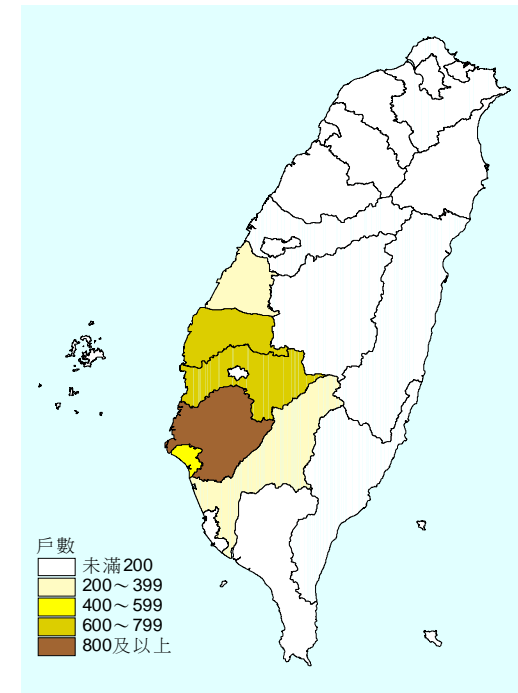
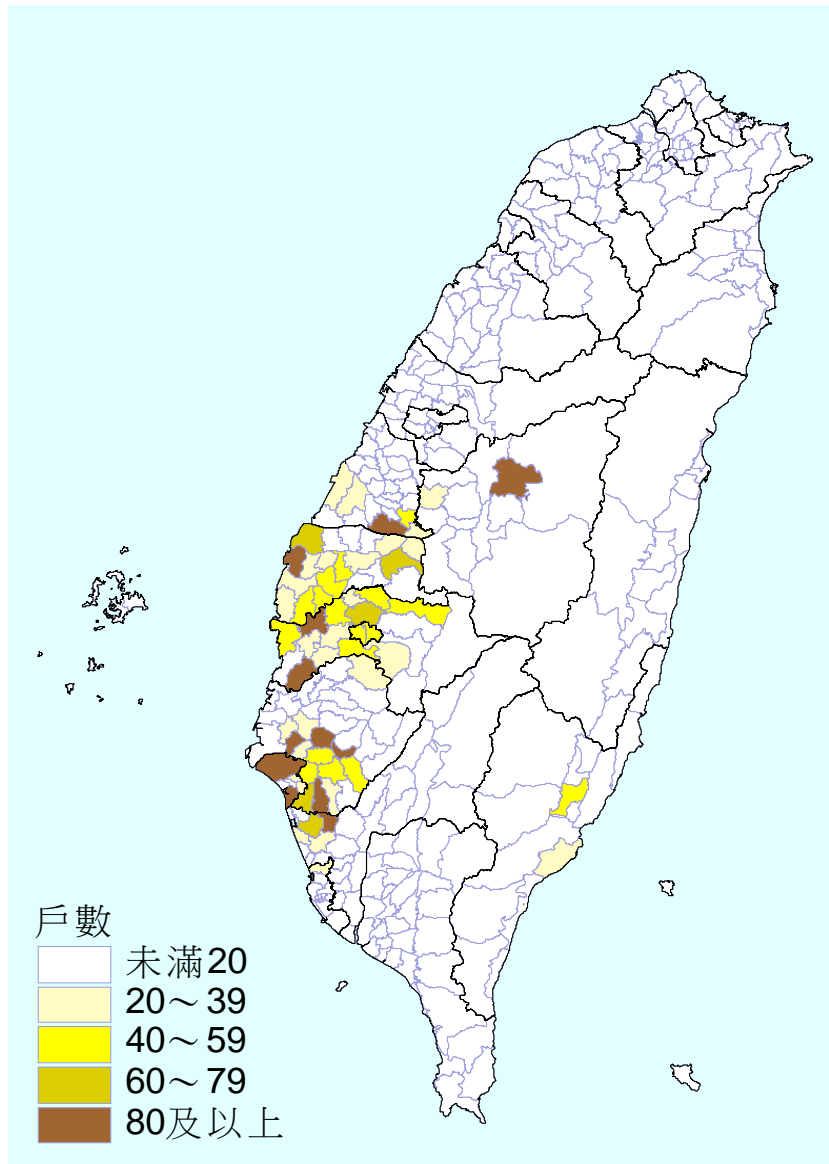

- 農牧戶甘蔗種植戶數為4,358戶。
- 農牧戶甘蔗種植戶數以臺南縣居首，雲林縣及嘉義縣居次。

2-44. 農牧戶花卉類種植戶數分布圖

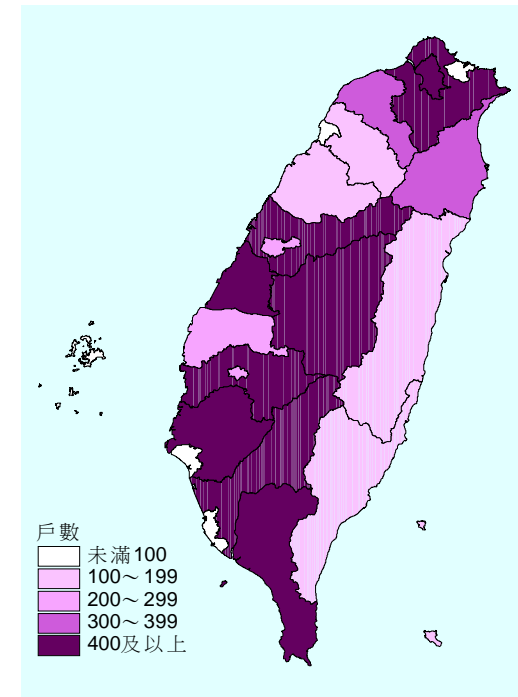
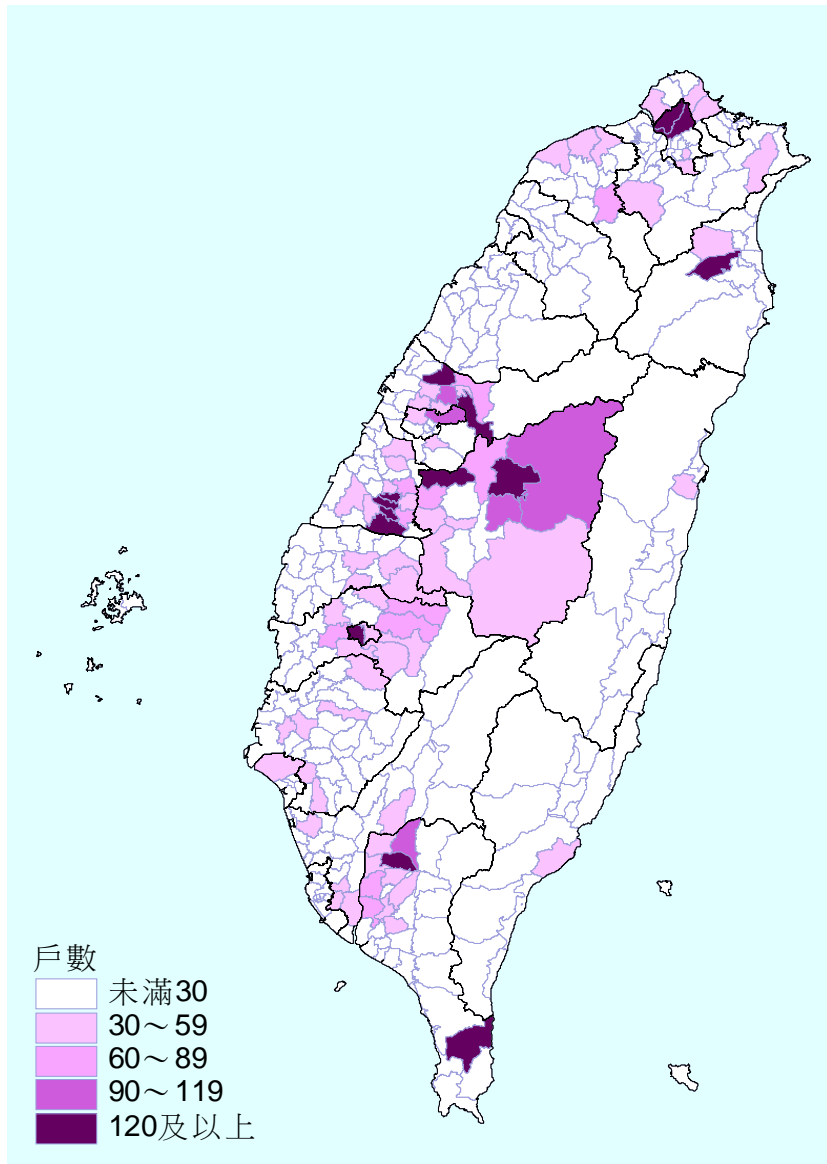

- 農牧戶花卉類種植戶數為9,439戶。
- 農牧戶花卉類種植戶數以彰化縣居首，南投縣及屏東縣居次。

2-45. 農牧戶其他農藝及園藝業種植戶數分布圖

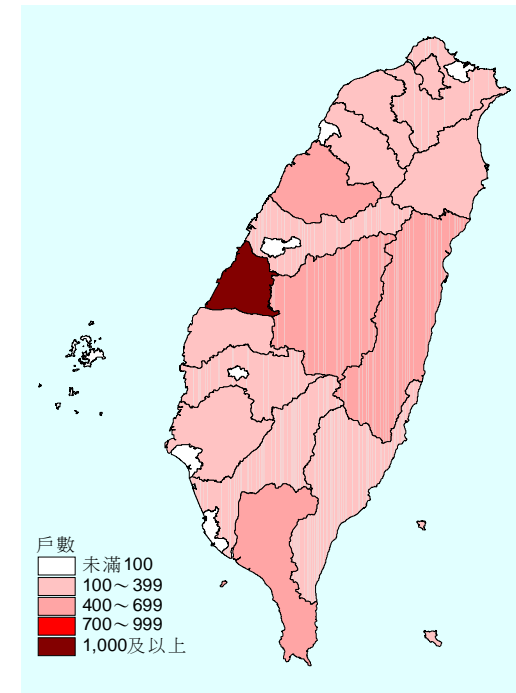
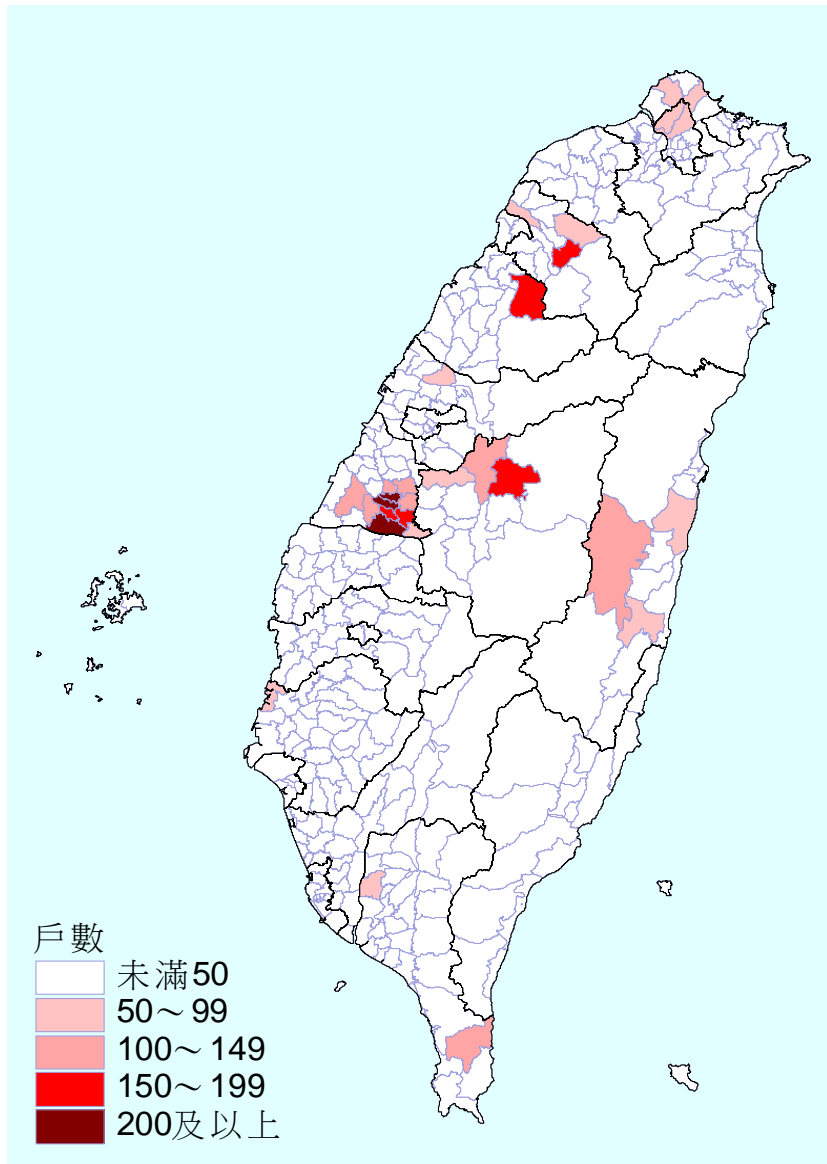

- 農牧戶其他農藝及園藝業種植戶數為8,521戶。
- 農牧戶其他農藝及園藝業種植戶數以彰化縣最多，苗栗縣及南投縣次之。

2-46. 農牧戶綠肥種植戶數分布圖

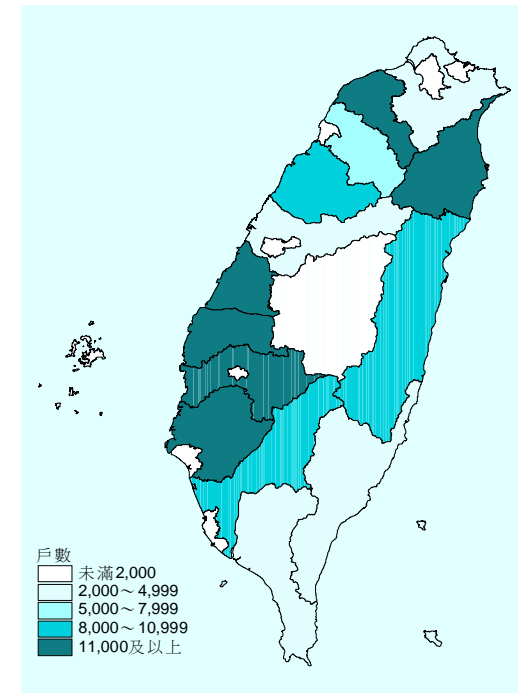
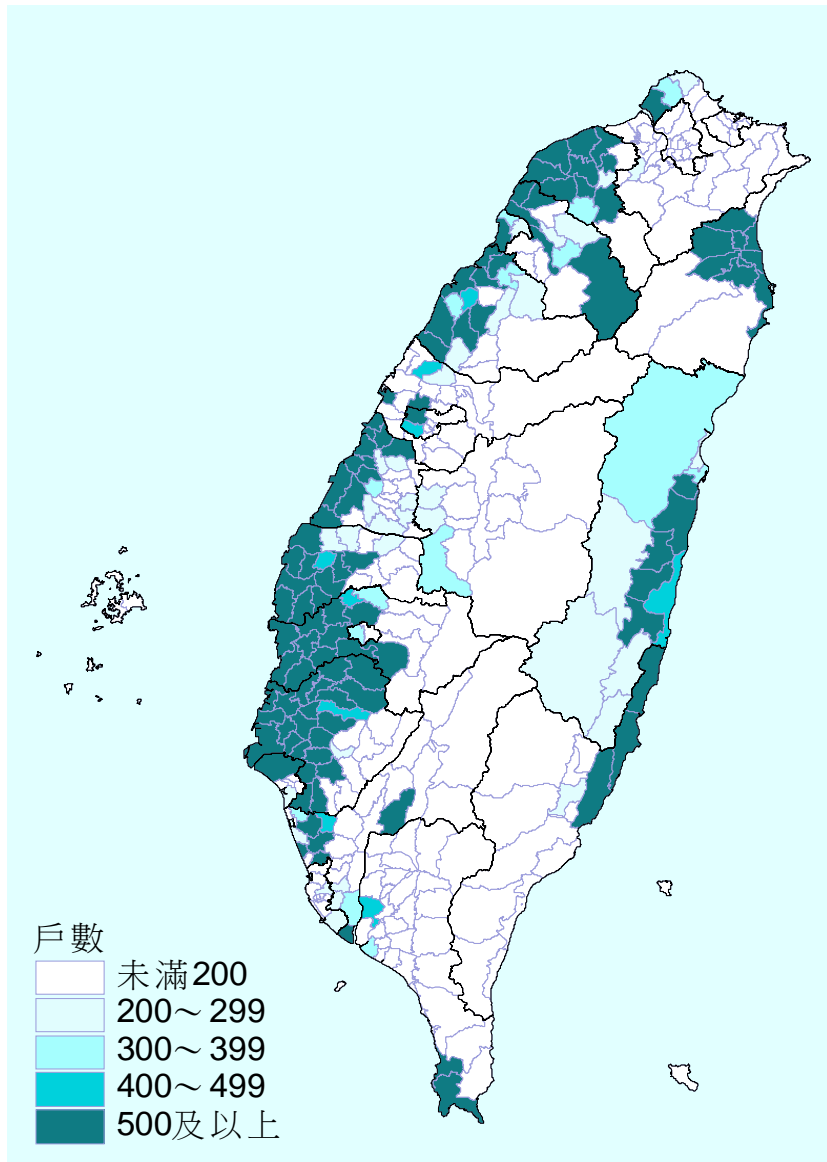

- 農牧戶綠肥種植戶數為18萬4,617戶。
- 農牧戶綠肥種植戶數主要分布在桃園縣、宜蘭縣及彰化縣至臺南縣間縣市。

2-47. 農牧戶甘藍種植戶數分布圖

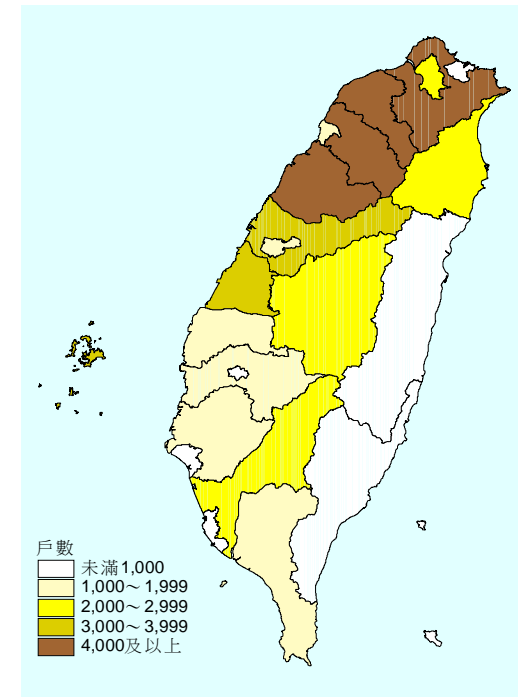
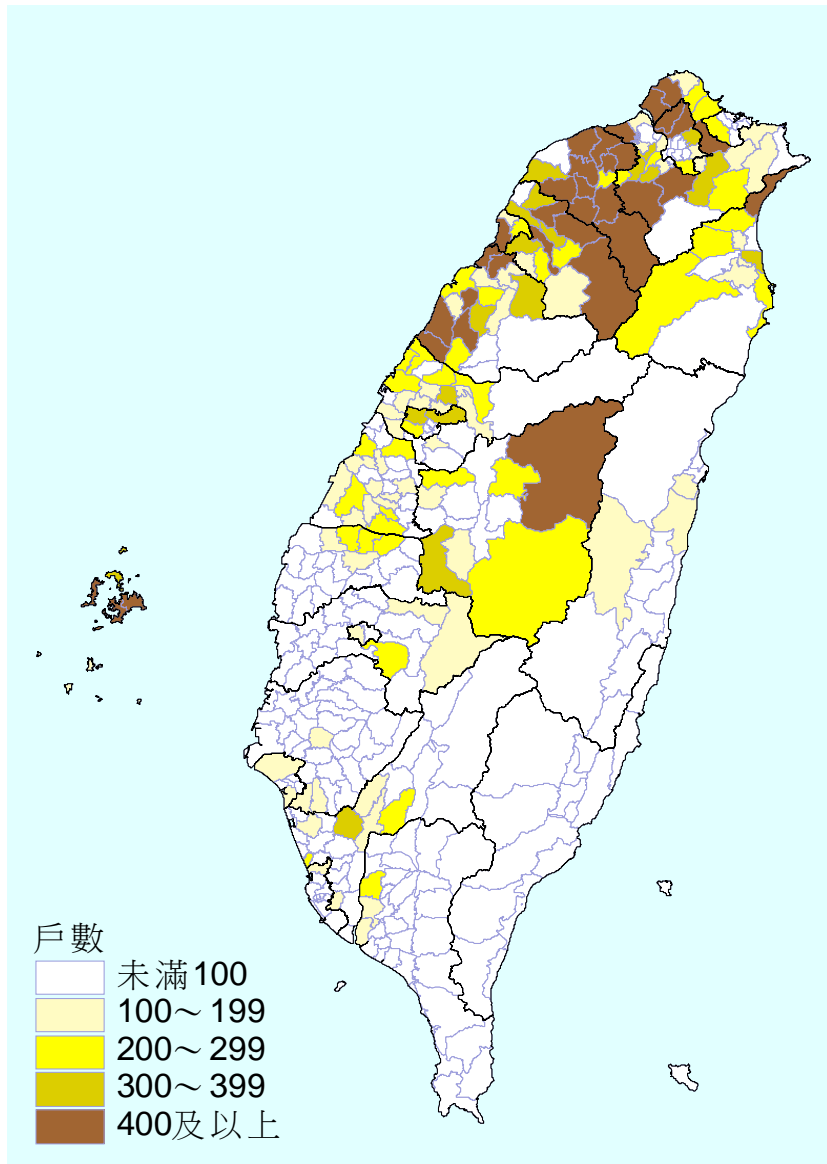

- 農牧戶甘藍種植戶數為5萬5,962戶。
- 農牧戶甘藍種植戶數以臺北縣、桃園縣及苗栗縣較多。

2-48. 農牧戶檳榔種植戶數分布圖

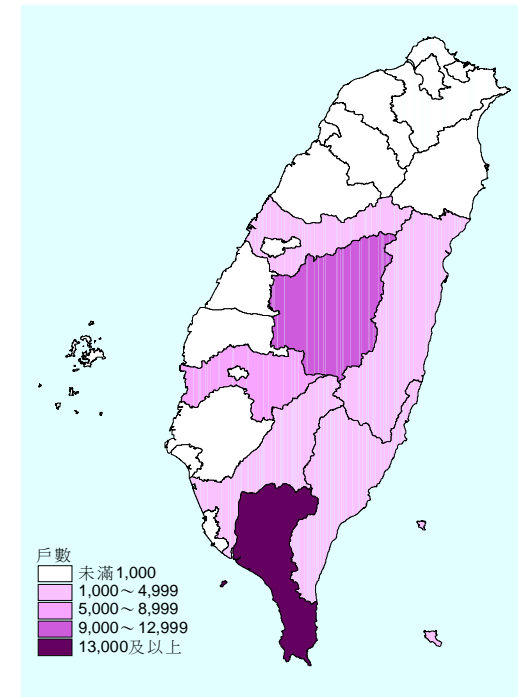
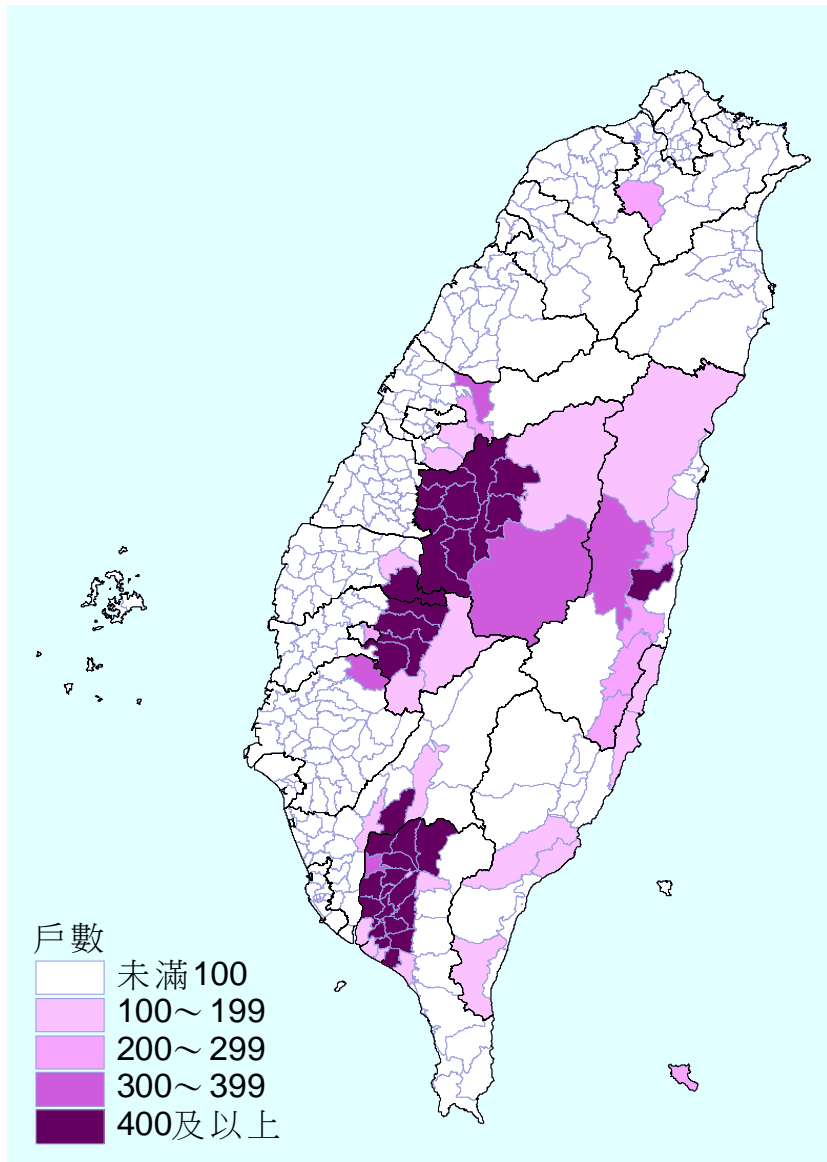

- 農牧戶檳榔種植戶數為5萬3,100戶。
- 農牧戶檳榔種植戶數以屏東縣分布最多，南投縣次之。

2-49. 農牧戶竹筍種植戶數分布圖

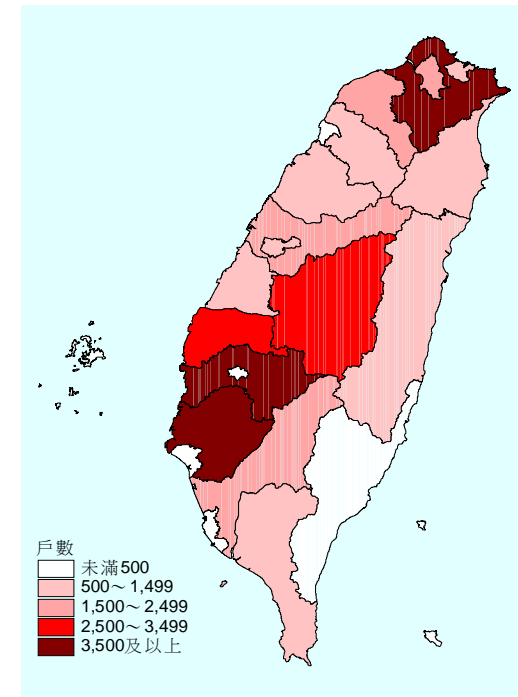
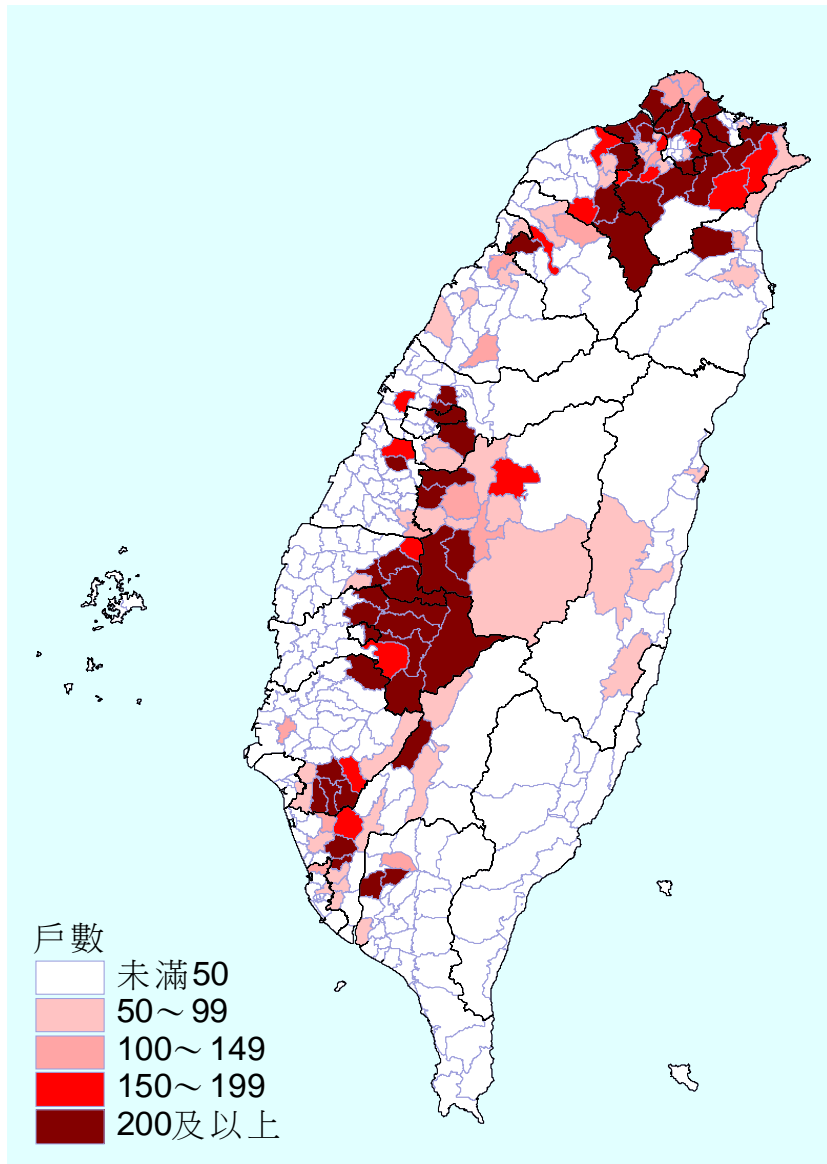

- 農牧戶竹筍種植戶數為3萬9,077戶。
- 農牧戶竹筍種植戶數以臺北縣、嘉義縣及臺南縣最多，南投縣及雲林縣次之。

2-50. 農牧戶蔥種植戶數分布圖

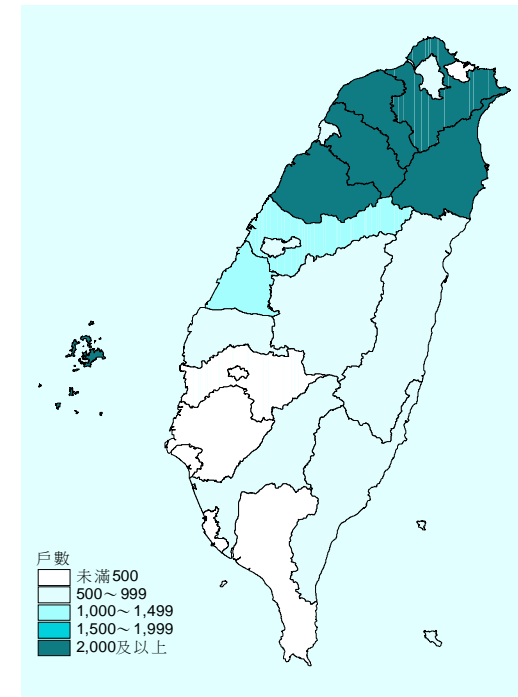
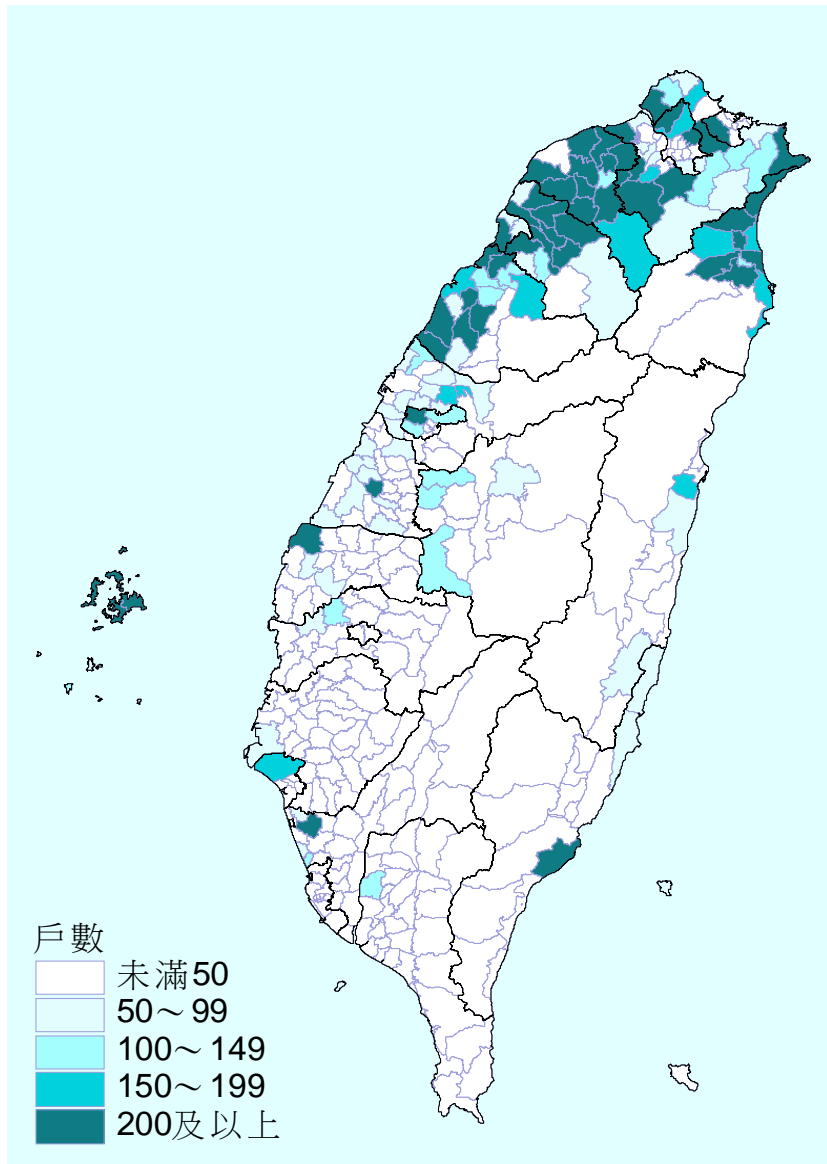

- 農牧戶蔥種植戶數為3萬2,805戶。
- 農牧戶蔥種植戶數以北部地區分布最多，其中以桃園縣為主。

2-51. 農牧戶絲瓜(菜瓜)種植戶數分布圖

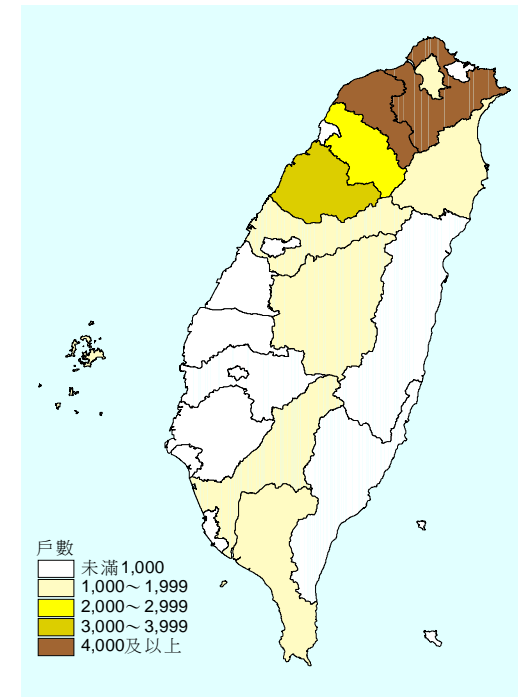
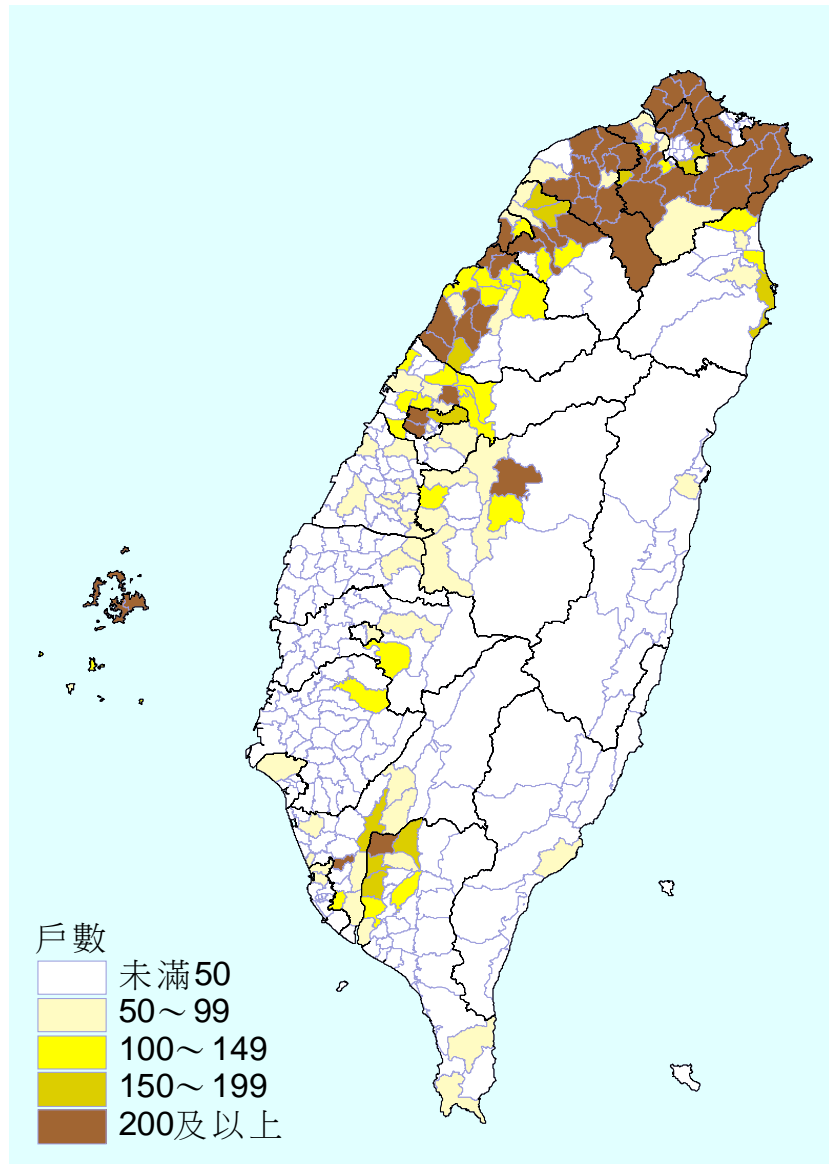

- 農牧戶絲瓜(菜瓜)種植戶數為3萬3,656戶。
- 農牧戶絲瓜(菜瓜)種植戶數以北部地區居多，其中以臺北縣及桃園縣最多。

2-52. 農牧戶蕹菜(空心菜)種植戶數分布圖

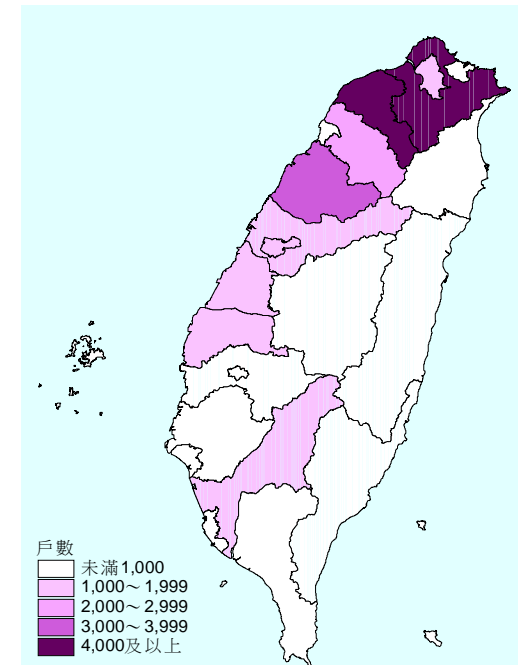
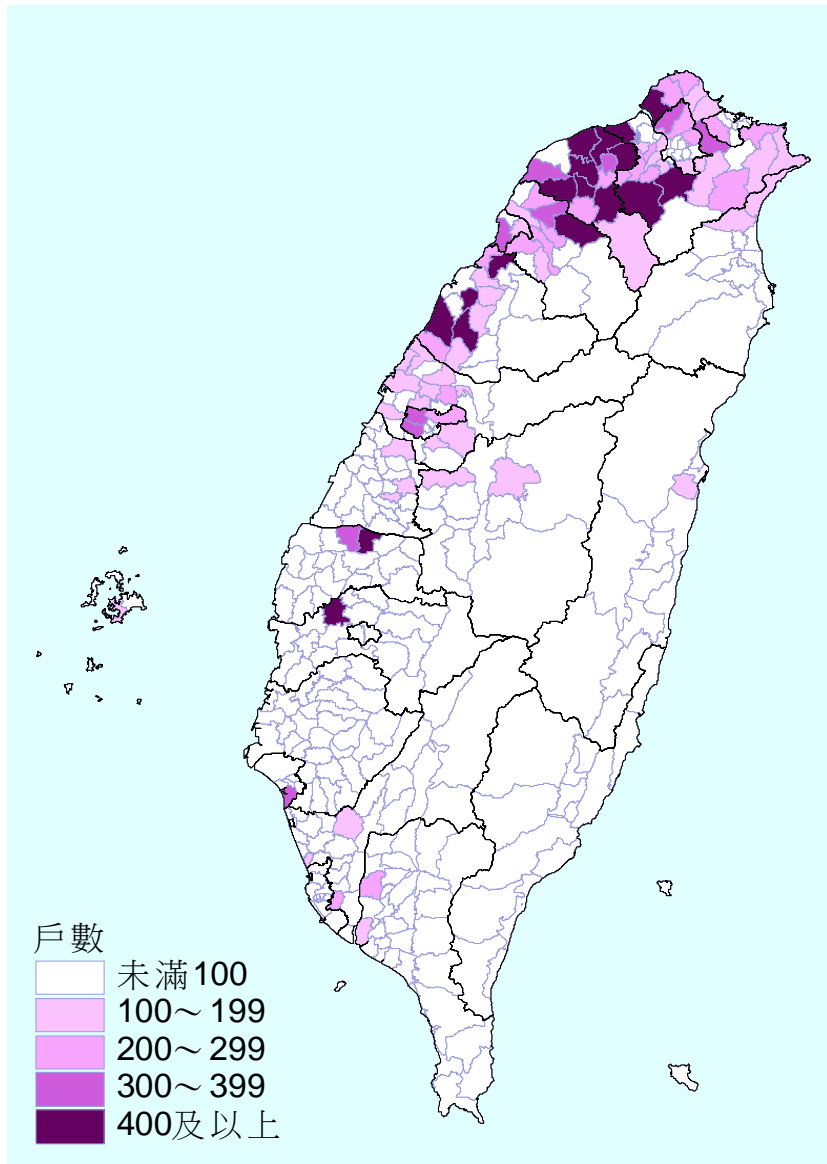

- 農牧戶蕹菜(空心菜)種植戶數為3萬2,026戶。
- 農牧戶蕹菜(空心菜)種植戶數以北部地區最多，其中以臺北縣最多。

2-53. 農牧戶柑桔類種植戶數分布圖

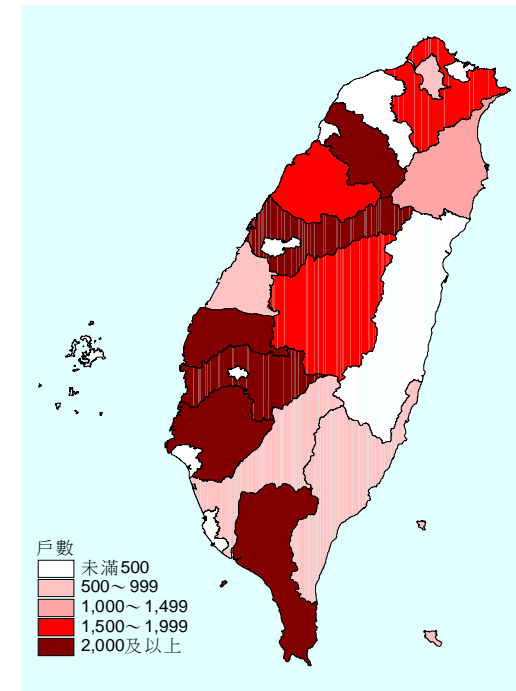
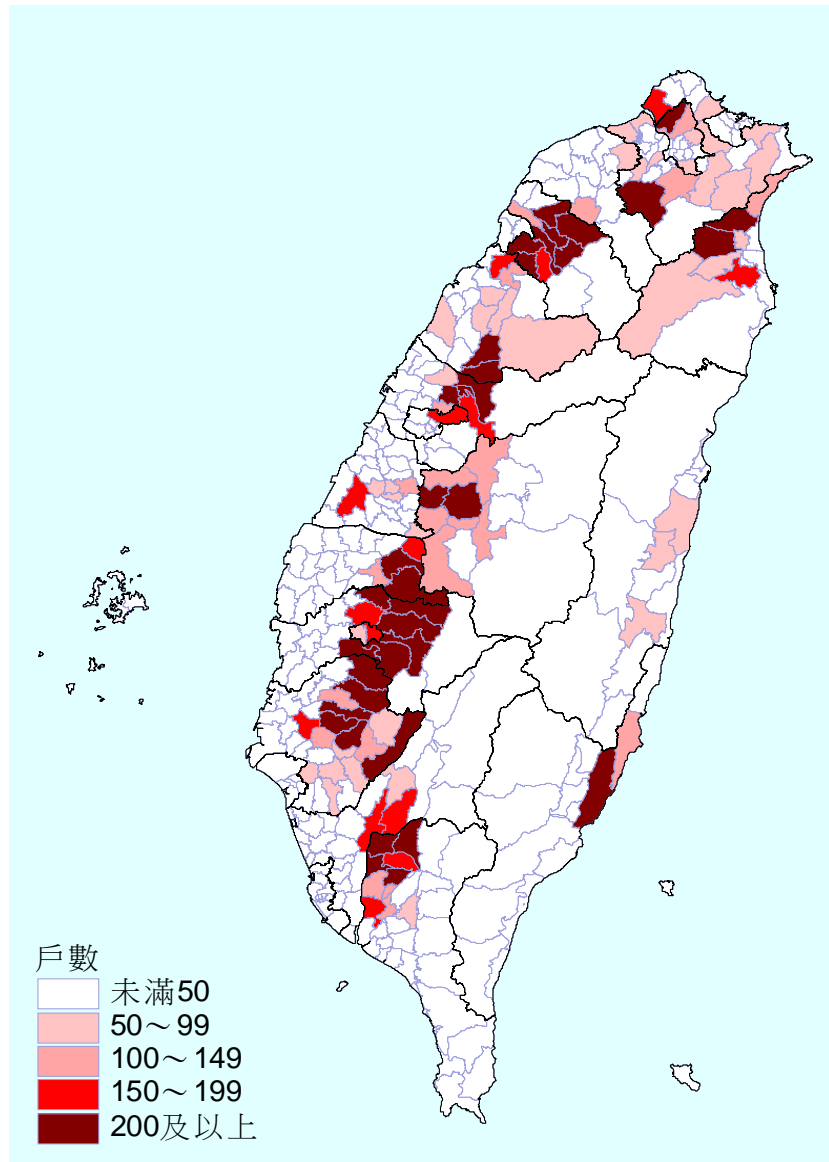

- 農牧戶柑桔類種植戶數為3萬2,356戶。
- 農牧戶柑桔類種植戶數多分布於南部地區，其中以臺南縣、雲林縣及嘉義縣較多。

2-54. 農牧戶蘿蔔(菜頭)種植戶數分布圖

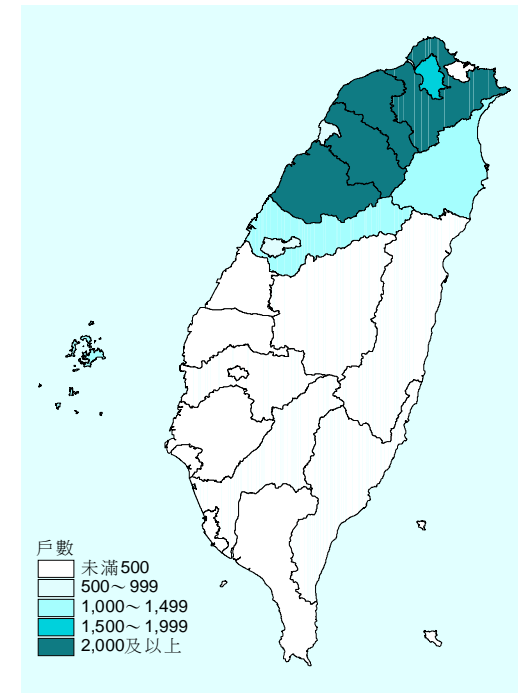
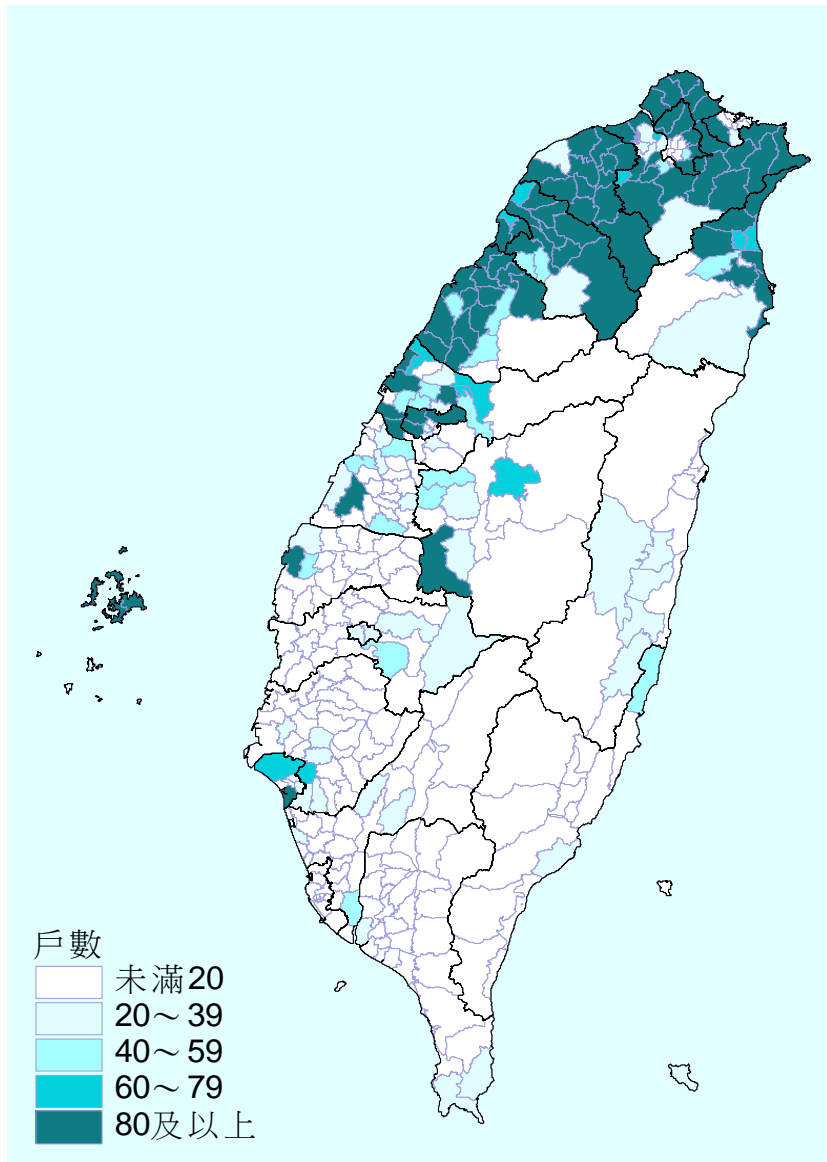

- 農牧戶蘿蔔(菜頭)種植戶數為2萬9,874戶。
- 農牧戶蘿蔔(菜頭)種植戶數集中分布於北部地區，其中以臺北縣、桃園縣及苗栗縣較多。

2-55. 農牧戶落花生種植戶數分布圖

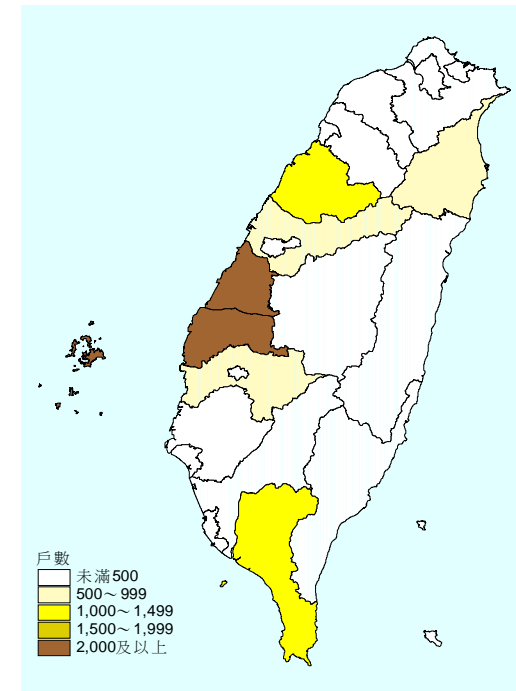
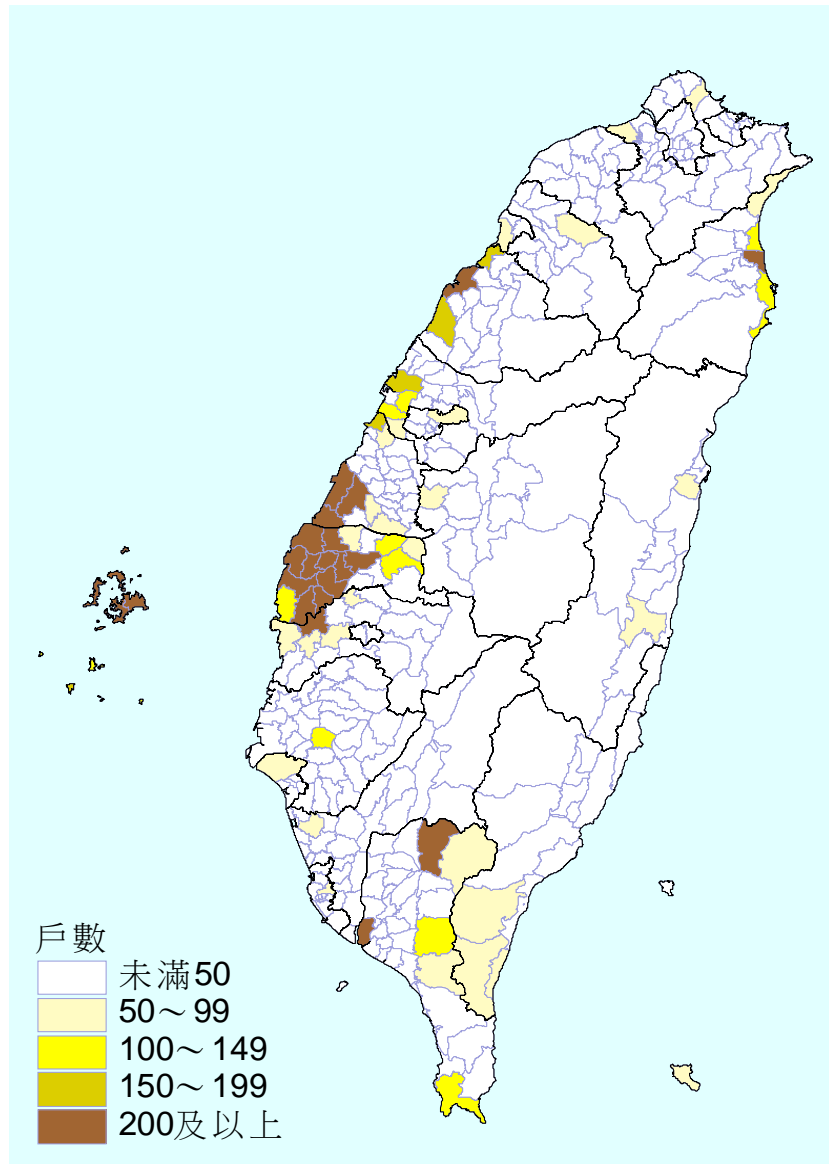

- 農牧戶落花生種植戶數為2萬9,608戶。
- 農牧戶落花生種植戶數以彰化縣、雲林縣及澎湖縣為最多。

2-56. 農牧戶龍眼種植戶數分布圖

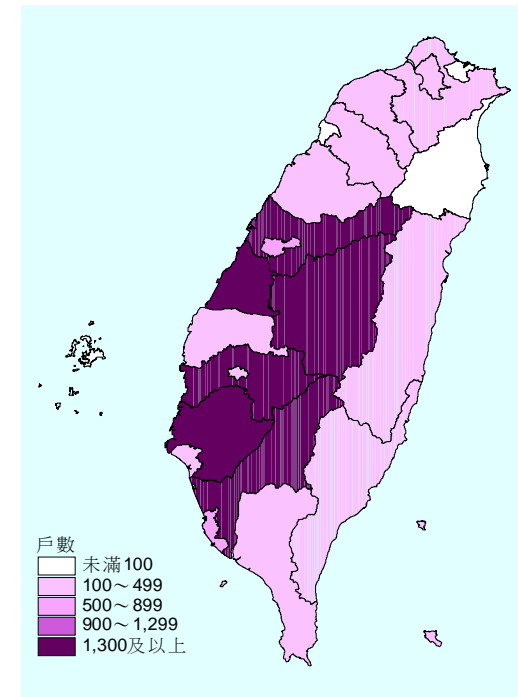
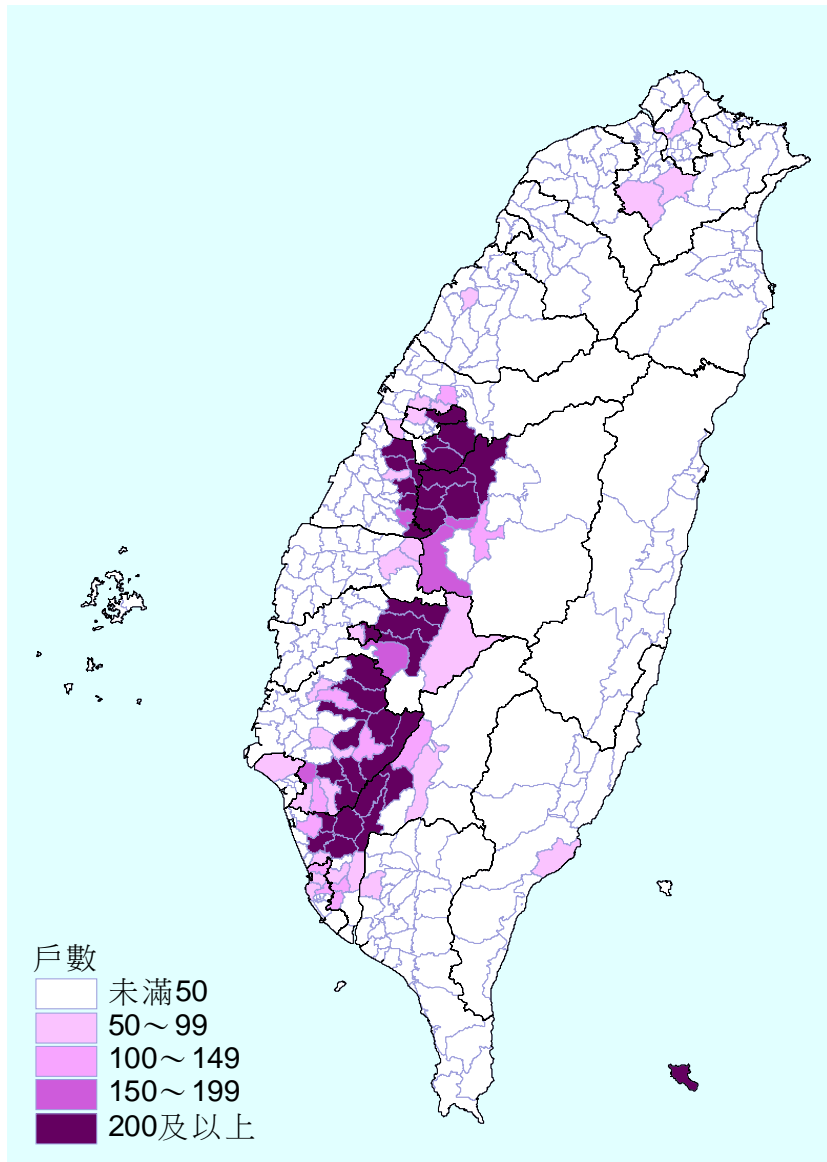

- 農牧戶龍眼種植戶數為2萬9,792戶。
- 農牧戶龍眼種植戶數以臺南縣、高雄縣及彰化縣較多。

2-57. 農牧戶芒果種植戶數分布圖

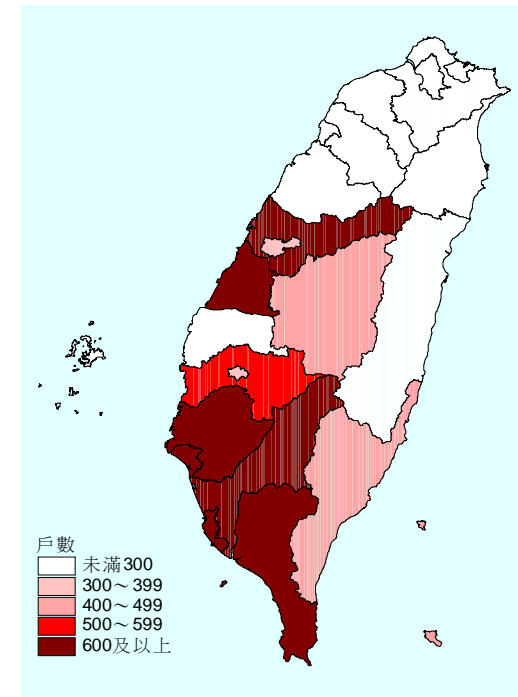
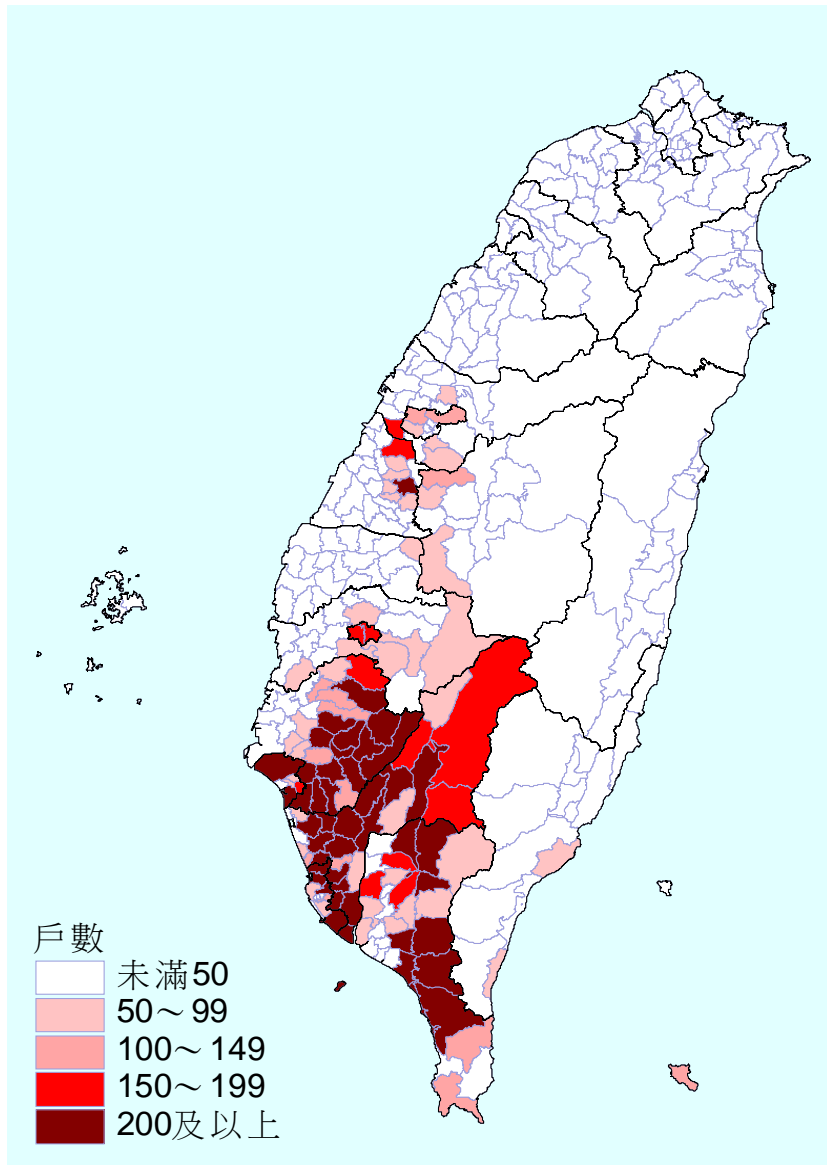

- 農牧戶芒果種植戶數為2萬9,728戶。
- 農牧戶芒果種植戶數以南部地區縣市分布最多，其中以臺南縣、高雄縣及屏東縣為最多。

2-58. 農牧戶地瓜葉種植戶數分布圖

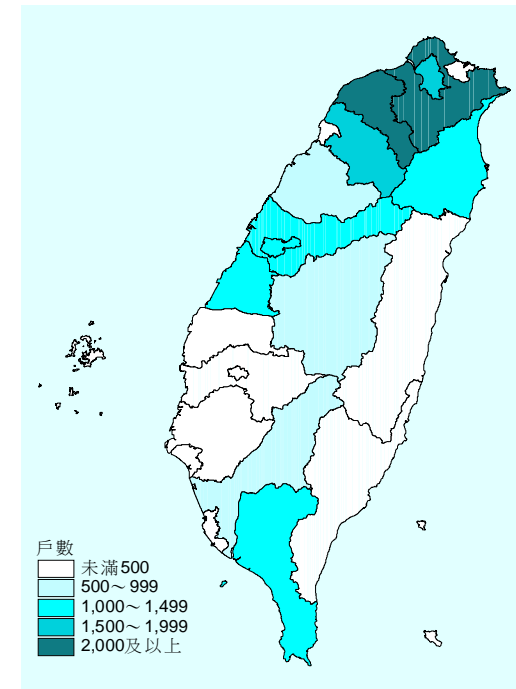
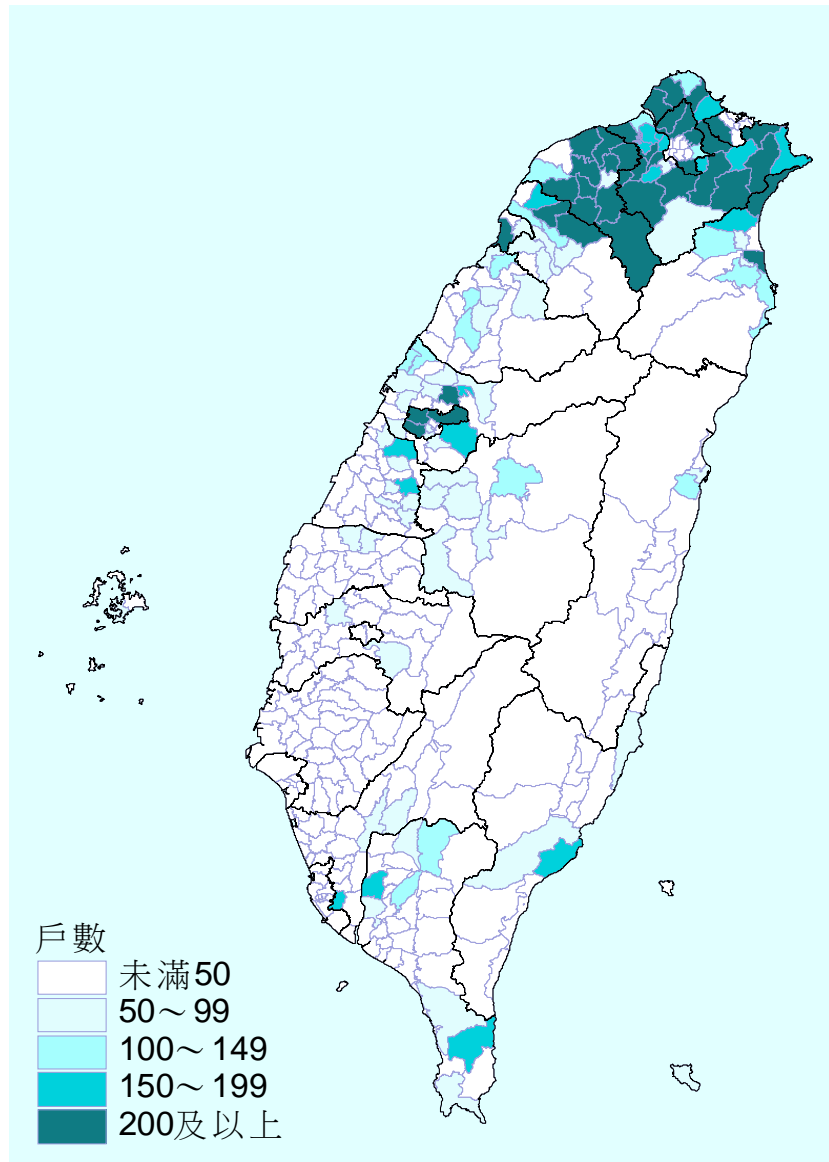

- 農牧戶地瓜葉種植戶數為2萬8,289戶。
- 農牧戶地瓜葉種植戶數以北部地區分布較多，其中又以臺北縣及桃園縣最多。

2-59. 農牧戶荔枝種植戶數分布圖

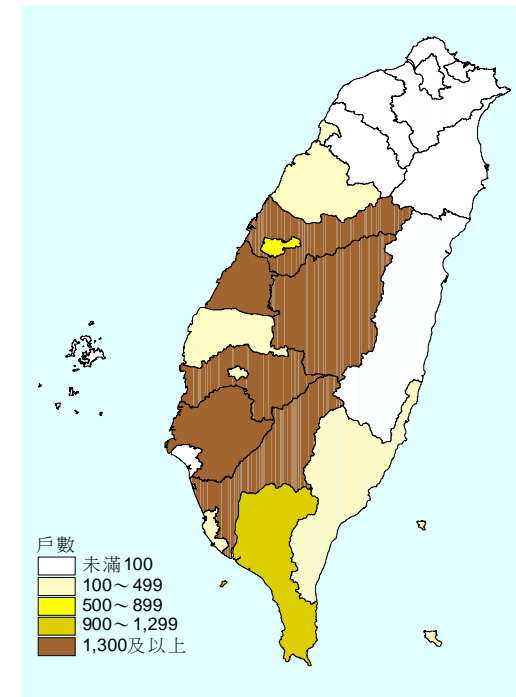
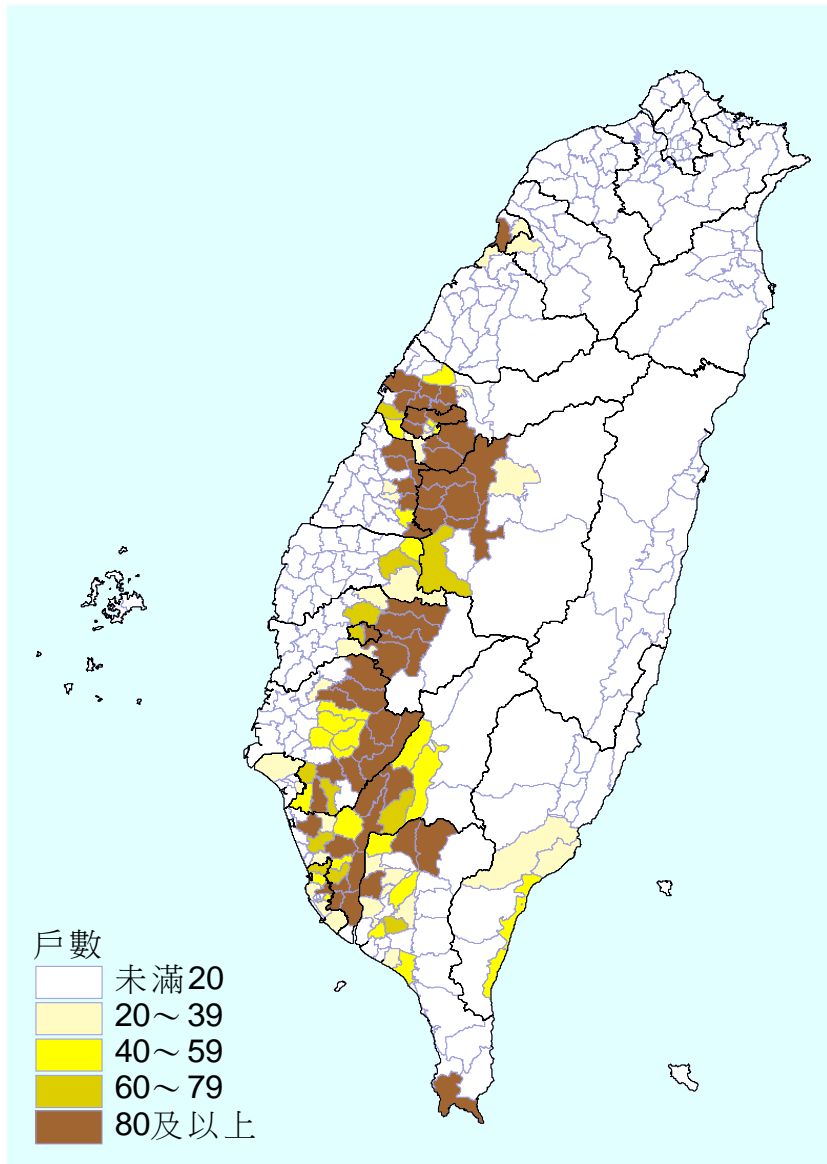

- 農牧戶荔枝種植戶數為2萬7,273戶。
- 農牧戶荔枝種植戶數大多分布於中、南部地區，其中以臺中縣及高雄縣最多。